南華日報

本報創刊於民國十九年二月

第三六四七號

今日出紙二大張

零售每份二仙

集孫中山先生字

SOUTH CHINA DAILY NEWS
63, Connaught Rd., C. Hong-Kong
Cable Address "SWENONIS" or 5478
Radio Address "SWENONIS" or 9850
TFL { Editorial Dept. 32925 / Business Dept. 25612 } P. O. 369

督印人鄺修湛

館址　干諾道中六十三號
電話　編輯部三弍九二五　營業部二五六一弍
電報掛號（有線電五四七八　無線電九八五零）
郵局信箱　三六九號
定報價目（均港幣計）
本港　每月四毫　全年四元
中國內地　每月一元　全年壹拾弍元
外國各埠　每月一元九毫　全年弍十二元
（郵費在內）（報費先惠）
廣告價目表請向營業部索取

香港干諾道中六十三號中國印書館公司承印
香港政府特准認爲新聞紙類第一三六號

泰越邊戰事日趨激烈

雙方談判仍在進行中尚未絕望

電訊交通完全斷絕

（同盟社五日河內電）越泰邊境戰況，自三日至四日，漸見激烈，泰軍以機關槍密集攻擊越軍，同時並有泰機三架，在該地附近轟炸，又三日埔瓦相戰役，有荷印報界專員哈曼斯氏，因中泰機槍彈斃命云。

（同盟社四日河內電）越泰通信聯絡，自上月廿九日起，即告斷絕，四日越南當局正式發表謂「除經由新加坡海底之電線外，兩國間一切有線無線電信，皆已斷絕」。

（同盟社四日河內電）泰越糾紛，日見惡化，險惡空氣，瀰佈湄公河，頃有一日僑由越軍據點東埔寨之首邑百囊奔考察歸來，據談前線情形如次，「靜寂的東埔寨王城之百囊奔，今已成爲刁斗森嚴之地，活現前線的情形，自上月廿八日泰機轟炸沙巴那克特及打克，特兩市後，駐守百囊奔之越軍，倍形活躍，安南兵以及法兵，觸目皆是，酒店皆告客滿，多爲歡送丈夫或親友之從軍而來者，而滿載軍隊之貨車，絡繹開赴前線，城邊河流，運載糧食之船隻，來往頻繁，河岸並排列美國製之新貨車及汽車，按此項車輛本爲重慶所購入者，然今爲越軍徵用，及該地夜後，即厲行燈火管制，欲由百囊奔向前方旅行，已被禁止」。

（合衆社四日維希電）此間官方今日聲稱，泰國與越南之緊張，已無擴大，反之，雙方已進行談判，法方對於不用犧牲領土完整而獲一和好解決，現時抱有極大希望云。

（中華社四日河內電）有泰機一架，於昨星期二日飛入越南偵察，在東埔寨被迫降陸，人機均被法當局俘獲，又據越南當局今日宣稱，泰越兩方之有線電與無線電交通經已停止云。

（中華社五日河內電）泰越邊境之戰事日趨劇烈，荷籍記者哈曼氏卅一歲，昨星期二日在東埔寨被流彈擊中斃命。

（合衆社五日河內電）越南政府今日極力否認曼谷無線電台之報告謂，法機轟炸泰[illegible]，據交趾支那之官方報告稱，越南土人叛亂之領袖幾已全部被捕云。

（合衆社四日河內電）泰國邊界局面漸見鬆弛，此間認爲現時有寧息之象徵，但邊境之交通仍屬困難，此間官方人士以爲在曼谷之法當局刻正以談判方式而使局勢和緩，惟談判之詳細情形刻尚未知，彼等又接獲報告，藉知反動之土人數名，業已被捕，但官方人士稱，交趾支那西部三省仍有土人騷動，在交趾支那東部所取之壓制方法較爲有效，該處所發生之事件較少云。

德羅簽訂 合作協定

德助羅國實施十年經濟計劃

（合衆社四日柏林電）德官方通訊社報告，德國已簽一新協定，關於德羅合作，以爲羅馬尼亞實施經濟十年計劃云。

（合衆社四日柏林電）政府之新草約要求下列之條件，（一）德國放長期信用借款與羅馬尼亞，（二）加緊農業及林業之合作，德國并加增關於此項事業之機械及材料之供給，（三）德對羅國工業予以技術及財政之援助。

遜位羅王加路 性命或有危險

（路透社五日倫敦電）據獲自西班牙邊境之路透電訊，謂該處獲得消息，謂羅馬尼亞前王加路之性命，或有危險之虞，聞已證明有羅國鐵衛團團員三名最近由羅馬尼亞往西班牙云。

○　○　○

國民政府命令

（中華社五日南京電）國民政府令，（廿九年十二月四日）軍事委員會第一廳主任秘書邵循祥另有任用，邵循祥應免本職，此令，參謀本部同中校秘書黃季青另有任用，請免本職，應照准，此令，任命黃季青爲軍事委員會第一廳主任秘書，此令，任命王承燮爲軍事訓練部軍學編譯處總編輯，此令，主席汪兆銘，軍事委員會委員長汪兆銘。

羅國石油礦區 一槪將歸國有

（同盟社四日羅馬尼亞京電）羅馬尼亞自德軍進駐以來，國內之戰時體制，漸有進步，羅總理安東尼斯古今日宣布將國內石油礦區，所有油庫等一切設施，槪歸國有，限兩星期內辦理完畢，對於在二週內不能完畢手續之所有權者，規定不付補償金云。

（合衆社四日倫敦電）英經濟作戰部長多爾頓今日接見記者稱，軸心國之煤油準備，比戰事爆發時減少，多氏預料，在此後數月之內，軸心國之煤油，將減至最低之分配法云。

打倒禍國殃民之共產黨

南洋華僑協會代表 離京赴滬候輪南返

行前謁汪主席致敬

（中華社五日南京電）南洋華僑協會代表李俊，爲擁護主席和平運動，上月杪由海南島來京，日昨晉謁僑務委員會委員長陳濟成，并謁汪主席致敬，業已任務完畢，於三日下午二時，乘車由京赴滬，候輪返海南島。

日駐越經濟使節 經台歸國

（同盟社五日門司電）日本派赴越南之經濟使節松宮順，現因日越經濟談判改在東京舉行，今日已由台灣基隆乘日郵香取丸回日云。

日泰航空線 昨日開始

經越西貢會安

（路透社五日東京電）日本航空公司今日成立一新航線，經西貢及會安行駛東京及曼谷，現下所定之航期，則爲每星期來回一次，開以三菱公司十一座位客機行駛，此航線從前係由法航空公司接辦，但因歐戰發生，法航機已停駛云。

（中華社四日河內電）日泰經西貢之定期航空線，將於明日開始，泰日航空公司將用雙發動機之飛機行駛，可載乘客十一人，每星期來回一次。

（合衆社四日河內電）日本民航機第一架，定於五日晨由河內起航，經會安往西貢，以後每星期航駛一次。

葡萄牙總理從事 斡旋和平工作

沉船數目多於十年來所建

平民死亡已多於上次大戰

（合衆社四日維希電）此間[illegible]傳說，謂葡萄牙總理薩利沙現與交戰國接洽，[illegible]教皇，羅斯福總統，葡萄牙及其他非交戰國之一致行動趨向談判和平，能使英德兩國接受主張和平者指出，現時在交戰中者祇有英，德，義，希四國，但法，比，荷，丹，挪，波及阿爾班尼亞已陷於停頓，估據，壓報，或封鎖瀕於飢餓之境，而土，南，保，羅及瑞典則逼要取反常防守活動，因戰爭而傷亡者已將達百萬之總數，而戰債則需兩世代而後能清償，歐洲每日需費一萬萬元之譜，據估計，十四個卡加大戰爭之大陸國家，減少工業活動，但不過比平時，減百分之十五，船隻因軍事行動而被擊沉者日益增加，其損失之數，尤多於自一九二五年以來所新建商船之總數，一年戰爭所死之平民人數，尤多於上次世界大戰四年內所死亡者云。

（合衆社四日柏林電）此間有權人士今日稱，「因邱吉爾拒絕聖誕休戰之提議，若作任何聲明實屬無謂」。

（合衆社四日倫敦電）據此間權威方面今日稱，耶穌誕停戰，恐已無望，據彼等指陳，謂海中水雷及陸中計時炸彈，不能阻止其不爆炸也。

日西園寺公遺體 舉行國葬禮

東京全市商店停業誌哀

沿途日民衆均向靈柩致敬禮

（同盟社五日東京電）日本三朝元老西園寺公國葬禮，今日舉行，除日皇敕使及皇后與皇太后均代表到場外，并有日政府各高級官員，及數百市民，公爵靈柩，備受沿途民衆之敬禮，葬於世田谷西園寺家之墓地云。

（路透社五日東京電）日本元老西園寺公望遺體，今日於十九響禮砲聲中安葬，東京之商店完全停業，政府機關，銀行，戲院及咖啡店一律閉門，以誌哀思，柩車緩行至昆谷公園時，即在該處舉行最後敬禮，沿途兩旁有穿制服之男女學生排列，復有海陸軍隊執紼云。

日近衛首相 接見傅部長會談

（中華社五日東京電）近衛首相本日定於西園寺公國葬大典禮完畢後，在首相官舍，接見我國府鐵道部長傅式說，舉行會談。

遠東聯防

必防守星洲 將來港視察 英遠東總司令卜威談

（合衆社五日星架坡電）新委任之英國遠東軍總司令空軍元帥卜威氏，今日接見星架坡自由報之記者時，重申邱吉爾之聲明謂英國人力及軍用品已漸漸運至遠東區域，現在卜氏指揮之下，籌劃最高限度之防禦，巳不遺餘力，又謂邱吉爾曾對彼稱，「不論任何事態發生，吾人必須堅守星架坡」，查卜威氏正在視察馬來亞之防務工事，然後赴香港，澳洲及紐絲蘭，彼預料英國將繼續加增遠東軍力包括陸軍及空軍，彼又謂因空軍戰術之故，現正需要緬甸馬來亞及香港三處之聯合指揮，關於彼所奉訓令與駐在遠東有關係之國家之英國代表直接商洽一事，卜威則謂彼將於認爲必要時前[illegible]府，[illegible]國之駐美大使勞飛安，但迄至目前並未有需要此舉云。

阿部大使 參拜中國無名戰士墓

親獻花圈並默禱良久

（中華社五日南京電）阿部大使於本日晨十一時半，帶隨員十餘人，赴雨花台參拜中國無名戰士之墓，茲獻生花一束，默禱良久，至十二時，經由中華門返大使館。

社論

樹立和平軸心

歐洲大戰發展而爲世界大戰的傾向，逐漸加深，美國對遠東的野心，日益加顯，在這時候，雙肩担負着復興東亞，復興亞洲的重大責任的中國和日本，應該怎樣去打破這個當前的危局呢？這個問題，目前是極値得注意的。

對於這個問題的解答，汪主席所昭示給我們的是：確立中日兩國的和平軸心。

中日和平軸心之確立，必須先行確立一個重要的前提，就是中日兩國皆能充分的遂行其發達與成長。必需這樣，中國纔能夠以一個獨立自主的國家的資格，去從事於國內的生產，充實國防，和日本分担建設東亞新秩序的責任。必需這樣，中日兩國的外交一致，軍事一致，纔能切實有效。

東亞目前的危機，必需東亞各個民族都能覺醒起來，團結在一條戰線上并肩作戰，纔能夠澈底的加以克服。因之，爲了東亞新秩序之建設，從而對於世界新秩序之建設有所寄與，不但中日兩國必需由於外交的一致，軍事的一致，而確立一個堅强的和平軸心，就是所有東亞乃至亞洲的國家，也必需結成一個更大的和平軸心，以統一的力量。總理孫先生的大亞洲主義，就已給我們提示了這種崇高的理想。

總理大亞洲主義的神髓，是不但要把亞洲各個民族澈底解放出來，並且要使亞洲各個民族都能夠獲得充分之獨立與自由，從事國內的生產建設，充實國防，以分担建設亞洲新秩序的責任的。因之，從中日和平軸心之結成以至東亞新秩序的建設，可以說是實現總理大亞洲主義的第一步，而日本的明治維新，中國的革命，以及中日兩國這次的調整國交條約，乃至三國宣言，又都是建設東亞新秩序的連貫的重要的基石。

歐洲大戰擴大到遠東所給予東亞新秩序的破壞性，不但將是十分劇烈的，且可更進一步。對於這一個危機，凡屬東亞的民族，都不能輕視，日本尤不能加以輕視。要避免這一個危機，甚至應付這一個危機，東亞民族之團結一致，結成和平軸心，不但當然，而且必要。現在中日條約與三國宣言，既已先後簽訂，和平軸心的樹立，已有其基礎，因之，今後如何實現中日條約，如何貫澈中日條約的精神，以至於如何强化和平軸心，是我們努力的方向。

荷印當局 拘捕兩荷蘭人

涉派反日傳單嫌疑

（中華社四日八打威電）有二荷蘭人因有派反日傳單嫌疑，已被荷印當局拘捕，日領事已促請荷印當局即將該兩嫌疑人審訊，如查明犯罪屬實，須施以相當刑罰云。

滬西越界築路區警政問題

雙方成立協定

具體內容現尚未公佈

以本年初協定爲骨幹略加修正

（中華社五日上海電）關於滬西越界築路區之警政問題，自事變以來，因主權歸屬市府，及工部局之維持現狀問題，雙方會迭起糾紛，當時會由日三浦總領事，及義總領事尼羅尼之從中斡旋，乃於本年二月十六日，經市府與工部局間成立安協，包括滬西，越界全區以特別警察局屬市府管轄爲主體，及後會成立越界築路區設置警政之臨時協定，其後因實施臨時協定之計劃，復因市府與工部局間之意見，極不一致，故臨時協定，成立迄今九月餘，迨至昨日尚未見有特別警察局之實現，直至最近工部局警務總監包文，及市府警察局長盧英，雙方謀打開局面，再行協議，結果乃告諒解，工部局於昨四日上午發表公告，其協定之具體內容，現尚未公佈，大體以本年二月十六日之臨時協定爲骨幹，略加修正云。

英艦搜查巴西輪 拘捕德籍乘客

巴西政府將向英提出抗議

（同盟社三日里約熱內爐電）巴西輪船伊達伯號（四九七八噸）一日上午零時四十分，在距里奧州聖特美十八公里海面被英巡洋艦檢查，德籍乘客二十二名被捕，船長指述該處係美洲中立水域，嚴重抗議，但遭英艦長之拒絕，又在拉加爾列亞港之巴西輪船巴爾克號，亦於廿六日在德里尼達特附近被英當局檢查，將所載綿製品等七十件沒收，聞巴西政府對伊達伯號事件將向英國抗議云。

○　★　○

美撤僑輪蒙特麗號 由澳洲駛抵檀香山

（合衆社四日檀香山電）美輪「蒙特麗」號，載有搭客七百七十二人，多數是遠東撤退美僑，今日下午十二時三十分往澳洲而抵達此間，在檀香山登岸者，約有搭客二十五人，其餘搭客將於五日啓行往太平洋海岸云。

荷蘭女皇

乘飛機赴紐約

（合衆社四日里斯本電）此間有未證實之報告稱，荷蘭女皇乘汎美飛機離此往紐約，將於五日經抵紐約云。

美飛機起航 誤觸屋宇

墜地起火

（合衆社四日芝加哥電）美國載客機一架，當飛近市立機場之時，觸及一座兩層樓之屋宇，而致碎毀，且墜於地下起火焚燒云。

英財政副大臣訪美
商討貨幣關係
美府三部長暗示進一步援英
美勢須維持英財政

（合衆社四日華盛頓電）財政部長摩根韜氏宣稱，英國之財政副大臣費立浦斯將於今日到美國向摩氏告知關於英國之財政情形。摩氏又謂，此舉乃係繼續六月間在華盛頓舉行之討論者。當時係討論英美貨幣關係云。

（路透社四日華盛頓電）美國援英之重要新運動，於今日在華盛頓會議可見其迫切。最低限度，有三個部長對人暗示，謂進一步援英之舉動，刻已在迅速考慮中。商務部長兼聯邦貸款監理鍾斯稱，援助英國不算為一種過於冒險之事。財長摩根韜稱，英財政代表費立浦斯將抵美國以與美財部要員會談。國務卿赫爾同時對記者稱，美政府對於援英之船隻問題，刻在考慮中。星期二日舉行之特別會議，有最重要之政府官員九人聚首一堂。觀察家已微聞消息，在最近數月間，已召開同樣之非常會議三次，而在每次會議之後，即繼之以援英主要步驟，第一次會議，商討轉讓驅逐艦。第二次商討予英國以便利以一萬二千架飛機增加其空軍定單。第三次會議舉行後即劃讓「飛行堡壘」式飛機。在最近之會議，其主要問題顯然是英國之財政。費立浦斯爵士之訪問華盛頓，預料可澄清局面，關於英國之實在地位，有若干人要求取問情報。譬如美國製造商如再接定單，彼等則欲知關於財政上是否安全。彼等接辦英國定單，費去數百萬金，是否將來能收回。別一方面之關切，則為美國出口貿易之前途。倘英國資源，任其枯竭，則美國將來出口貨物亦成問題。英帝國現時佔美國出口百分之六十。倘英帝國　則美國國家經濟將受一重大打擊云。

（合衆社四日華盛頓電）美國商務部長鍾士今日稱，美國已考慮予英國以某種形式之財政援助。因此乃一種「良好之風險」。但彼不允指出如何及何時方可予以此種援助。但彼重申其本人反對於此時廢止約翰生法案。彼謂其個人之政策，政府作「良好之風險」方面之貸款應在於「該方面有適可之用途時為之，而英國正謂其需要金錢也」。回憶鍾士為內閣參加星期二日在財政部舉行重要會議之四閣員中之一人。

傳美擬貸款與英
二十五萬萬美元
英不考慮以領土主權換軍實

（合衆社四日倫敦電）掌璽大臣阿特利今日向衆院保證，謂英政府現在並不考慮以任何英領土之主權而與外國交換軍用品云。

（合衆社四日華盛頓電）紐約前驅論壇報之報告謂，美聯準備金董事會厄加路斯已建議二·五〇〇·〇〇〇·〇〇〇美元之借款與英國，以英國之黃金出產為抵押。此說今由厄加路斯氏使官方之發言人代予否認。

（路透社四日底特津電）軒利霍特今日在此間接見記者稱，倘英國需款，彼贊成盡量供給之。又繼稱，「此舉將可從速結束戰爭，吾人從前已為之，今日亦可再作一次也」云。

（中華社四日紐約電）據「紐約論壇報」稱，美聯邦發行準備局主席，提議對英借款二十五萬萬元，以英國今後五年內出之黃金產為抵押。

美參議員推測
美將參戰

（合衆社四日三藩市電）參議員康信今日聲稱，「美國將參戰，可無疑義，因執政者俱為戰爭中之理想人士」，康氏繼稱，約翰生法案如有廢改，則他日和平實現之後，兩大民族必發生大爭論云。

美國工作機械　亦將統制輸出

（同盟社四日華盛頓電）美國輸出統制官馬克塞爾中校四日發表稱，「美政府對於不在本年六月間所施行輸出許可制範圍內之四十一種工作機械，現亦決定採用許可制，定本月十日起實施，按該項品目，無論任何種類之工作機械，一概包括在內。」馬克塞爾又稱，「此舉僅係屬於國防必要許可制上的聯續而已，蓋從此美國可向非友誼的國家隨意拒絕輸出一切工作機械」云。

英運輸線被襲問題
邱吉爾指導探討
應付辦法
將尋得有效解決　并謀重建工業區

（合衆社四日倫敦電）樞密院長安迪臣氏今日在下議院稱，首相邱吉爾已親自指導探討英國海外運輸路線被襲擊之嚴重問題之解決方法。又稱，英國自信正如在前次世界大戰時可求得迅速而有效之解決方法，其次則政府或將執行其強制勞工權力於工業中心區以謀轟炸重大損失之重建云。

德機活動又轉稀疏

（路透社四日倫敦電）據空軍部公報稱，敵機今日在英國活動甚微，正午後，多維爾方面落彈數枚，略有損失，祗傷數人，英戰鬥機在荷蘭海岸上空擊落敵轟炸機一架，英機毫無損失云。

（合衆社四日柏林電）德官方通訊社今日稱，德國飛機相繼由法國北部之根據地起航，其主要轟炸目標為倫敦及「密蘭區之某城」云。

（合衆社四日柏林電）德消息靈通人士稱，德機昨夜襲擊倫敦修咸頓告魯斯士打，牛津及伯明翰，在伯明翰見有二十五處至三十處起火，德機此次襲倫敦，係於白晝舉行，又謂英機昨晚襲德國，殊不重要，僅有數彈投於散開地點數處，雙方均無損失飛機云。

德機損失多英三倍

（合衆社四日紐約電）此間某英國廣播公司接得一報告，謂自開戰以來，德國飛機在英境被擊落者已有三千架，「此數目係上星期日結算所得，并且未包括英海軍在英海岸附近所擊落之德機，同一時間之內，英機損失不及千架」云云。

英土訂立辦法
增加貿易
德控制土經濟局面
將受重要打擊

（路透社四日倫敦電）英國與土耳其政府現已訂立辦法，希望以土耳其與英帝國間之商業交換，而實現增加兩國間之貿易。在此項辦法有效期間內，規定土耳其與英鎊區之支付，須依照英鎊與土鎊間之現行匯率，雙方并籌設特別記帳辦法，以便利兩國間之商業及其他支付。此勇辦法乃為本年二月三日在倫敦簽訂之貿易與支付協定之補充。路透社外交訪員批評此項協定稱，此舉不僅有商業意義，實際上，此不啻英政府對德人在巴爾幹經濟控制局面之挑戰。衆信德國或將向土耳其試提商務之建議，然英土所成立之協定當可防止德國經濟控制土耳其矣。此項協定乃英土兩國政府經長期間商討之結果，涉及土耳其與英帝國之財政及商業全部關係。此協定足以便利英國向土耳其共購買煙草與其他農產品。此等物品之發放，實為土國經濟所必需。其數將達數百萬金鎊。該協定又可使土政府與土入口商向英國及英帝國購買土政府所需要之貨物及其他出產商所需要之貨品如毛織品之類。英商業公司將盡量利用此機會。蓋該公司之設立，主要在促進英國與遠東之貿易。但自本年四月設立以來，其範圍業已擴大。從前因地理及經濟關係，土耳其對德貿易，佔其對外貿易總額約百分之五十，而對英之貿易尚不及百分之十。但此後德國對土之經濟控制局面，因其政治上之綜錯複雜，將必大受對抗，自屬無疑。

英軍喜用美製飛機

（路透社四日倫敦電）英空軍獨一美國製之飛機攝影在大蘭多被擊毀之義戰艦。此事今晚由官方揭露，謂英空軍對於獨用美國飛機，極為興高采烈。此項美機在多次交戰中已有顯著成効，尤其是在中東方面。據稱，英空軍認為美國製之洛過克臣式機，助力不少，在過去百次舉行轟炸，由挪威以至比斯開灣，亦有用該種飛機參加云。

婦孺疏散入愛爾蘭

（合衆社四日都柏林電）愛爾蘭聯防部長今日在上院宣稱，關於英國婦孺大規模疏散往愛爾蘭，此事已得英國與愛爾蘭同意，不久將有官方佈告發出，估計直至耶穌誕節，將約有二萬五千名疏散云。

英高級軍官檢閱泰晤士河防務

阿境內希臘軍
供應感覺困難
前綫大雪紛飛跋涉為艱
傳希軍已攻入柏里米提

（合衆社四日斯杜魯加電）邊境報告稱，義軍頑抗後，今晨在奧巴刺山麥爾加尼村附近已擊退昨日夜進展九公哩之希軍。希軍傷亡軍官三人，士兵約一百人。聞義軍方面傷亡頗衆，在此區之左翼，希軍刻在爾里安區向柏里米提北進，又再推進八公哩，希軍現時離柏里米提僅八公哩耳，在奧巴刺山戰區，昨日佔獲于占加斯村之希軍，已渡過第和里河之橋，經二小時之劇戰後，又佔得高巴殊村，義軍雖在該村頭守，但卒告失陷。希軍官死四人，士兵五十人，傷五十人。義軍官死一人，士兵四十人，傷者三十人云。

（路透社五日倫敦電）在南斯拉夫邊境之路透社特別訪員稱，阿爾班尼亞北前線之希軍，因進展離其根據地過遠，現覺頗難獲得供應。南國邊境附近之戰區，昨日異常沉寂，因現時大雪紛紛，跋涉困難，幾有行不得也哥哥之嘆，昨晨有義軍三名阿軍三名向南邊境之當局投降，該等義軍謂彼同僚之作戰精神經已銳減，而該數名阿軍則謂義軍隊向阿爾班尼亞平民施恐嚇手段云。

（合衆社四日雅典電）據今日官方公報稱，在保加拉得之西部山嶺間經過一度劇戰之後，希軍已佔據柏里米提，又謂在該路之兩旁，義軍用坦克軍進攻，均不成功，義軍損失重大，被俘者五百餘人，遺棄大炮六尊，及大批物資，皆入希軍之手，義希空軍活動成功未損折一架，義機則有一架被擊落云云。

（合衆社四日雅典電）據可靠消息稱，希前哨隊今晚已開入聖得格蘭特之外郊過杜魯胡里河并佔獲里保胡華村，逼使義軍向蘇義村退却。

希為阿設共和國

（合衆社四日南斯拉夫京電）據一未證實之報告稱，希軍已在哥爾加建設一個新阿爾班尼亞共和國。

（路透社四日開羅電）此間宣稱英空軍在阿爾班尼亞又獲勝利，據接獲之報告，刻已證實英空軍於星期一日在阿爾班尼亞擊落義機兩架，今日又再擊落兩架，在義東非，加沙拉被英空軍猛烈轟炸，有數彈向義軍堅固陣地投下，有一運輸車停車場被炸毀，英機並開機關槍掃射義運輸軍及其人員云。

科孚島已成死島

（合衆社十一月三十日科孚島電（遲到））此島自被義機轟炸一月後，已成為死島。此島二百五十方哩，有居民二十萬，估計義機向此島投下爆炸彈有三千枚，科孚之城市有四分之一不能居住，居於壁窟地窖及山岩者有五千人，街上已無人來往，科孚島欠缺高射炮防衛，現時無一片玻璃完整，婦女犧祈禱聖母打救計至今被炸死之平民有六十人，傷者一百人，此項傷亡數目大多數因戰事爆發第一二兩日，義轟炸機飾以希臘徽號而飛至該市上空云。

大雪阻軍事行動

（合衆社四日斯杜魯加電）邊境報告稱，昨夜大風雪後，各山隘皆積雪甚深，直至今日下午，全部前線仍繼續紛紛下雪，以致大規模之軍事行動為之阻滯，在加花星戰區，希軍沿北路向厄爾巴遜推進，且不戰而佔領猶加斯及猶拉兩村，聞在阿至老加斯杜倫戰區之希軍渡

羅斯福　在海途中

（合衆社四日在古巴海岸外美驅逐艦「美爾特」號電）美總統羅斯福現駕美巡洋艦「他斯哥魯沙」號出邁阿密出巡，途中天氣甚佳，并遇見有中立國之巡哨艦數艘云。

美國兩洋作戰的研究
君平
（五）

日軍進駐越南是給予英美聯合作的大威脅，某一時期，緬甸印度馬來半島都會被日本陸軍侵入，當地土人軍隊抵抗力極弱，數量有限於美國陸空軍不能不偏勢，二百師團用不着，一百師團是不可少的了。這樣一個低限的結算，美國兩洋作戰，欲符合攻擊的戰略，須使用下列的兵力。

一·陸軍　六百萬至八百萬人。

二·空軍　二萬架。

三·海軍　須比現有實力增多兩倍。

就美國擴軍的計劃，確有這樣的大方案，我們現在再加簡單的檢討。首先是海軍方面，據十月廿八日華盛頓電，美國現正為其駐亞洲及大西洋之艦隊，額外添建戰艦一百廿艘之計劃，不過能否短期內完成，則不可知。全部應付兩洋作戰的大擴案，最快亦須於一九四四年（原一九四六年，後縮為至一九四五年，現在我們再假定一九四四年即可完成）故即使美國在一九四一年參戰，其所能用以作戰的實力，亦只限於防禦及牽制驕擾，決不能執行共參戰應有的戰略，誠如一般人的觀察：「美國現在正空前努力擴充着軍備，這龐大軍備完成時，最早也要在一九四五年以後，現在美國的海軍力，就是把英國艦隊都加在一起，對德日義也不能操必勝之劵」可謂知言。我們現在再假定美國已有應付兩洋作戰的實力，而這兩洋的作戰程序，又是怎樣？這是我們研究的對象，故不妨姑一述之。

（七）大西洋作戰預測

美國在大西洋作戰，可分作攻守兩項，先說守，這是次要的工作，因為事實上以德義現有的海軍力量，要想渡此大西洋，或在此大洋中向英美的優勢聯合海軍會戰或迫陸襲擊，實極不易，所以美加的陸上防守，即在英國失敗，非洲地中海全被德義肅清之後，亦可以不必過慮。海的防禦線，雖必須從冰島格陵蘭紐芬蘭布置起一直南下到巴哈馬羣島西印度羣島墨西哥灣和加勒比海這個地區不但是將來英美聯合海軍的大根據地而且又是巴那馬運河的前衛和兩洋海軍的聯絡綫，美國海軍在這裏須布成兩道防綫，第一綫自百爾慕他島至巴巴突島及利華特羣島銜接南美的陸地，這一防綫可說是警戒綫。從大西洋方面而來的攻擊約有兩個可能，一是以法西海岸作據點，二是以非洲加那列羣島作據點，亦但須有極強大的海空軍才成。美國大西洋的第二防綫從巴哈麻羣島經海地到巴那馬科倫，這兩道防綫中間雖有法屬西印度羣島，但這有隨時被佔領的可能，就形勢看來，即使英國失敗退到加拿大，在短期內，德義未必即能有海軍進攻的實力，同時在策略上亦不需要，故美國在大西洋上的防禦，可說易於應付的。

大西洋的進攻，極有可能，在英國未失敗之前，利用英美的優勢海軍作掩護，美國陸軍不難大量的增援英倫三島。同時一方面用空軍全力和德義作空中決戰，此後幾乎從挪威起不論荷比法及地中海東岸非洲大陸英美聯軍都需要隨時出動，一方面把握地中海非洲和近東戰場的優勢，一方面開闢歐洲陸地的新陣地，以求擊破德軍的主力。我們明白，英美聯軍最後如不能與德國陸軍主力獲得決戰的時機，那末美國在大西洋的進攻，却是徒然了。作戰的目的亦難有達到的可能，德義的應戰，大有以逸待勞之勢，所以如果蘇聯始終不參戰事，英美的反攻，從軍事作戰一般條件看來，決不易有勝利之可言，

（八）太平洋的戰爭

太平洋的戰爭，當然是指日美的戰爭。但如果日美戰爭是由於歐戰的引起，則同時也是英美日的戰爭，其性質與內容和單純的日美戰爭又有不同。日美戰爭作者希望在另一篇文字專來討論，這裏僅先就英國參加歐戰後所引起的太平洋戰爭而言，這是英美聯合對日的戰爭，海軍和空軍的實力比較，到一九四一年以後，都有成為五與三之比的可能，所以在軍備實力及補充上，可以說是英美較佔優，可是戰略上，地理形勢，戰鬥的精神却又不得不讓日本佔先着。而且事實上，從英美作戰的立場看來，太平洋戰爭祇是大西洋的戰爭附庸，太平洋戰爭的勝敗，不能成為勝利的主因。再加上地理的形勢，美國在這方面的作戰，不得不守重於攻，這是戰略的關係。

就美國退休海軍少將 Yates Stirling Jr. 觀察，美國太平洋海軍的第一前線由阿拉斯加安阿拉斯加島的荷蘭港起至夏威夷羣島的瓦湖島，以迄薩摩亞土士伊拉島的帕哥帕哥港，全線長為四二六〇海里，這一線的海空軍根據地荷蘭港在建造中，真珠港已完成，尚有章克島關島在這一直線的西端，以至菲律賓香港的一條橫的防綫，形成包圍日本的半三角形，而又是澳洲新加坡的第一前綫。關島菲律賓香港都有軍事防禦的布置。英美是決定，牽制日本的一部力量，使它不能迅速地的南下進攻。可是就今是的形勢，日本海軍在海南島的根據，便是包圍□□及菲律賓的成功。而配上越南的陸空軍，事實已經迫近了新加坡。

美國如果採取攻勢，則必須遣派大隊海空軍深入西太平洋，抵達中越的大陸。這裏它無須通過三條路綫，第一北線由西雅圖經荷蘭港及阿圖羣島（AttuJsl and）而達馬尼刺。全程六六九〇海里，中間須穿過千島小笠原羣島隨時有被日本海軍截擊的危險。第二中線由夏威夷關島至馬尼刺，全程五千海里，中間須穿過日屬麻紹耳，加羅林馬利亞納各島。除非關島成為第一級海軍根據地，足以鎮壓日屬各地的警戒，否則亦甚不安全。第三南線由瓦湖出發經英屬埃里西各羣島，新赫布里底羣島，棱羅門澳洲北部托列斯峽荷屬西拉姆島經馬六甲海峽而抵菲律賓，全線六七三〇海里，如果日本海空軍不能在荷屬東印度獲得據點，這是最安全的一線。在英美聯合作戰的場合，美國太平洋海空軍主力向遠方面移動集中，殆無疑義。

太平洋戰爭日本與英美的戰略處於極端相反的地位，英美最要堅守，日本愈必須進攻。進攻的地區，在西南太平洋。在日本佔領關島□□菲律賓後，即向新加坡及東印度採取包圍形勢，日本必須能夠達到控制澳大亞海的優勢，佔領東印度，關於這一點，日本軍事評論家齋藤忠氏在太平洋戰略論中說得最好，特引錄之：

「向來英國戰略最大的弱點，即每遇戰爭之時，常不得不將其艦隊分置於相隔萬里波濤之戰場上，蓋在英本土海面作戰，固不能放棄地中海，在地中海作戰，亦不能將本土之防禦鬆懈，况在遠東戰爭之時，其首尾難以兼顧，更灼然可見。英國之以歐非地中海已共生命綫，無他在以不列顛為大本營，而依存蘇夷士以東諸屬領及其殖民地之資源，則已無制控地中海之必要，而海軍愈綽有餘力，且戰場既限於西太平洋之局部，英國昔須負担八萬海里交通綫之警備者，範圍將縮至十分之一以下，駐在西太平洋之艦隊，祗須防護駐在地中海上之安全，更毋庸分其力量以警備遼遠之海面，由此可集合全力以備艦隊之決戰，而英國海軍之戰鬥力乃得急激的飛躍，然此亦僅限於東印度諸島，未陷於英人之敵手中而言之耳。蓋東印度諸島水域之形勢，異常錯什，島嶼紛岐，隨處可以潛匿敵艦或航空母艦以邀擊英軍且能以弱小之兵力，打擊強大海軍，徵之此次歐戰，在北海與地中海之間，實不乏其例故英國對此東印度諸島一帶之水域，必須確保其戰略上之優越地位，而使臻於銅牆鐵壁之固，不令敵得於潛入，當斯時也，亞細亞果將引起如何之變化耶？英國現僅以數隻重巡洋艦編成之一小艦隊，駐在亞細亞海，已可維持維護遠東利益而發揮其魔力。若在澳亞海域，再構成堅強陣地，則其勢愈不可侮，而此一帶之海域，其將為歐西害亞洲之淵藪乎？

夫喪失澳亞地中海即喪失南中國海，即喪失日本海。故察日本列島在戰略上之地位，乃知澳亞地中海一帶水域，其關於日本之命運至深且巨也。……關於太平洋之戰略條件，可以持論者甚多，惟最低限度，吾人宜充分把握澳亞地中海之現在及未來的戰略意義，即以太平洋全面作戰而論，亦必以此為基礎也。」

所以，戰爭一發動，日本海軍不但要把住日本海中國海，更須深入南洋羣島，把新加坡與澳洲切截，杜絕美國海軍的西進，故未來日英美太平洋海上決戰，不在北部，不在中部，而必定在西南太平洋的一角。英美要固守日本要用全力來進攻，然後才能解決戰局，獲得戰果。同時為戰爭資源及把握勝利，日本海軍不能被迫住在日本海和中國海，這是太平洋戰爭的關鍵。

日本的攻勢，不僅限於海軍，陸軍亦占重要的位置。我們不難想像，日本以百萬陸軍在越南發動攻勢，一部主力聯合泰國，立刻可攻入馬來亞半島，又一部直攻緬甸，印度，這兩個地區，那時唯一的對策，就是美國陸軍的遠征增援。

美國 Frederick L. Oliver 艦長曾發表一篇，美國在西太平洋作戰的困難，其中有幾點意見，很可供我們的參攷：

「美國的海軍為應付目前的厄運必先解決兩個條件，第一個是太平洋上，美國要想作有利的控制，必先在遠東獲有根據地，所以，應先實行必要的海軍聯盟，如果不與他國結盟，美國在戰略上則不足以與日本抗衡，必將遭受重大的犧牲。第二個問題是太平洋上是否有適當的國家，可以結為同盟。法國現時已不足維持此均衡，英國則為歐洲的局勢所羈絆。……美國在遠東如果沒有聯盟或者沒有毗近的根據，其對抗日本的戰爭，必陷入長期困頓的攻勢戰爭之中。日本在軍事上利用其代管的島嶼作為外圍的堡壘，實占有強大的形勢。」

英美雖聯合一致，美國海軍可獲得澳洲新加坡間的英國海軍根據地，但因為英國海軍不能兼顧西歐的原故，反使美國海軍負担更大的任務。至於新加坡的地位，亦說得好：「新加坡與日本相距二千五百哩海程之遙，非於中途設有根據之地，無以避免日本海軍所予英國海軍根據地的嚴重威脅」其實在越南日軍進駐後，新加坡的地位，尤為失去其重要性了。所以美國在太平洋的戰爭，既須攻守兼顧，又須代英國出力，較之大西洋，其艱難更不可同日而論了。（完）十一月十日脫草。

倫敦西端區域空襲起火後消防隊向某一名商店灌救

日樞府會議席上
關於設不管部大臣 近衛說明理由
國政運用發揮至最高度 不管部大臣尚一席虛懸

（同盟社四日東京電）關於日內閣設置不管部大臣·近衛首相於四日在樞府會議席上·說明奏請勅令案·理由如次·「政府前已表明決心·現在時局實屬重大·當將國政之運用·發揮至最高度·故相信爲內閣一員·不負行政事務·專任輔弼重責·贊襄國策之樹立與推行·以謀擴張國務者·實有必要之理由·又因從前規定·有不完備之點·故敢奏請以單行勅令案規定內閣官制」云·

（同盟社五日東京電）日政府此次以單行勅令新任兩名不管部大臣·一爲平沼·一爲星野·按原定不管部大臣共爲三名·然日政府暫虛懸云·

（同盟社四日東京電）日政府將於六日定例閣議後·七日復開臨時閣議·屆時新任不管部大臣平沼亦將列席·協議當前重大問題云·

日大分縣一部 十一日行市制

（同盟社五日東京電）日內務省五日報告·大分縣日田郡日田町附近六個村落·於十一日合併施行市制·至此·日本全國市數·共有一百七十七處云·

日機轟炸韶關車站
幷襲大鵬灣惠州沙魚涌淡水等地

（四日上海外電）同盟社訊·華南日機·於四日上午十時·再度飛襲韶關·在車站投下巨彈·當時有兩處發生火災·又三日飛襲大鵬灣·沙魚涌·淡水·惠州等地·向載運汽油之大型帆船三十艘轟炸云·

粵市天氣轉寒 賑務會增寒衣

（中華社廣州通訊）本市連日天氣轉寒·溫度爲華氏表約三十餘度·市內一般貧苦民衆·多無力備辦棉衣禦寒·因此瑟縮街頭·無以度日者不少·昨卅日王民政廳長英儒睹此情形·以貧民可憫·日前發起募集寒衣·原爲施派·現值天氣寒冷·故三十日特派出該廳視察員·前赴省賑務分會·會同該會籌組主任·督促辦理·刻日以集各方認募寒衣送會·即日分區派送市內貧苦無衣民衆云·

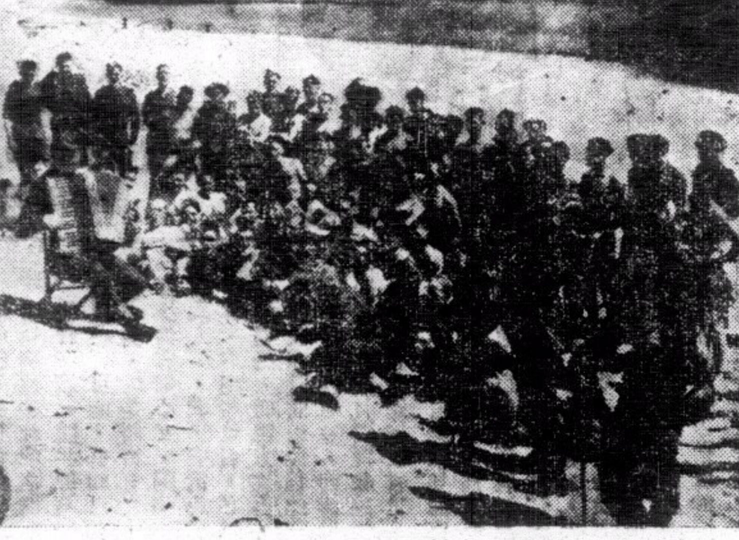

英軍訓練期中·仍時有娛樂·圖爲在沙漠上唱歌情形

中日基本條約簽訂後
陳主席發表談話
中日兩國新關係從此確立 繼續努力推進粵一切政務

（中華社廣州通訊）中日基本條約於卅日在南京簽訂後·陳主席對記者發表如下之談話·（一）今日中日基本條約在南京簽訂·本人聞悉之下·非常興奮·條約簽訂之後·中日兩國新關係·從此確立·中日永久和平·從此奠定·依此基礎·中日兩國之前途·東亞之前途·日趨於繁榮鼎盛之域·實可預卜·（二）在今日所簽訂之條約中·雙方表明互相尊重兩國之主權及領土·可見日本對於中國始終幷無絲毫侵略之意思·此次中日事變·亦爲掃除中日兩國過去種種誤解一種之過程而已·（三）條約中聲明對於政治經濟文化互助協助·更足見日本援助中國之好意·中國必須復興·惟中國之復興·必須得到日本之協助始能有效·（四）至於兩國在政治·外交·教育·宣傳·及交易之種種措置·當然不應再有絲毫破壞兩國友好之成份存在·以確保兩國之友好及永久和平·（五）共產主義及共產黨·爲危害中國之毒素·亦爲擾亂東亞和平之份子·十數年來·中國共產黨遺患於中國·早爲中國民衆所深惡痛絕·今後當然要繼續努力·在共同防共方針之下·根絕共禍·以期將共產黨及共產主義完全驅逐於東亞之外·（六）此次與中日條約之簽訂同時發表者·尚有中日滿三國共同宣言·自今此後·東亞三大國——中日滿三國友好提攜共謀三國之和平與幸福·同時以此三大國之力量共同努力·東亞新秩序之偉業·必能建設成功·（七）本人二十餘年來·追隨汪主席參加中國革命運動·未嘗一日間斷·自汪主席發表艷電之日起·本人即追隨汪主席從事種種和平運動的工作·今日得親中日基本條約之簽訂·中日和平運動已進入一新階段·衷心感覺無限之快慰·然而中日條約訂後·須要吾人努力之工作正多·廣東爲中國重要省份之一·亦爲和平運動一個重要據點·中日基本條約簽訂之後·廣東省政府只有依照中日基本條約所規定之方針·在中央政府及汪主席領導之下·及日本駐在廣東各當局援助之下·繼續努力推進各種政務以盡吾人應盡之責任云云·

倫敦市民每於下午五時左右，開始往市西區之大建築物地牢內渡宿，以避轟炸。

日內瓦發出警報

（合衆社四日日內瓦電）此間於是晚九時二十分發出空襲警報·於十時解除·有飛機數隊從高空飛越日內瓦·

汪先生就任國府主席
粵全市各店戶
懸旗熱誠擁護
機關團體學校國旗揚空際 各方紛電呈首都敬謹致賀
劃時代廣州頓增新姿態

（中華社廣州通訊）自中政會公推汪精衛先生就任國府正式主席·經于廿九日舉行就職典禮後·本省政府陳主席得訊·以本省亦應表示慶祝·經即通令所屬各機關團體學校店戶等·由昨卅日起一律高懸國旗三天·以資誌慶·查昨卅日上午六時起·所有全市各機關團體學校·省市黨部·各會社·工廠場所商店住戶等·均已遵令敬謹高懸國旗·同時友邦人士各會社倉庫場所·亦一律懸中日國旗致賀·臨風招展·全市頓呈劃時代新中國的創立新基礎之新色彩·可見本省民衆擁戴汪主席情況充滿濃厚和平明朗鮮氣之熱烈·又查是日軍政各機關及各團體·暨黨部等·均紛紛去電南京敬賀汪主席及熱誠擁護云·

日政府派出海外財務官

（同盟社四日東京電）日大藏省鑒於國際情勢之推移·前已修正駐外國財務官之官制·頃在華英美法四國外·幷令現任日駐英法財務官湯本武雄改任駐德兼駐義之財務官云·

中山省稅局 開徵營業稅

（中華社中山通訊）本縣自鄭邁伯局長蒞邑主理省稅後·市面極現繁盛·商民之前後返邑開業者·日見衆多·因此經籌備開始徵收營業稅·並派員按各行商店通告·填具營業種類·資本·營業金額等之表式·以便徵收云·

中央軍校粵分校首屆班隊
舉行畢業典禮
電汪主席致敬

（中華社廣州通訊）中央陸軍軍官學校廣州分校·卅日上午九時舉行第一屆軍官隊政訓隊暨政治訓練高級畢業典禮·茲將情形錄下·

觀禮人物 是晨天氣清朗·八時·各長官來賓·均已驅車抵校·計到者有王民政廳長·李警務處長·周外交特派員·鄭保安副司令·省市黨部全體委員·市商會會長·廣東省銀行李總經理等·及日方高級長官·新聞記者數十人·

開始行禮 九時甫屆·各來賓長官魚貫步出大操場之禮台上·在昔樂悠揚聲中行禮如儀·一·齊集·二·肅立·三·奏樂·四·唱國歌·五·向黨國旗暨總理遺像行最敬禮·六·主席恭讀總理遺囑·七·遙向汪主席致敬·八·主席致開會詞·九·畢業學員向長官來賓行敬禮·十·頒給獎品·十一·恭讀汪主席訓詞·十二·長官訓話·十三·來賓致詞·十四·宣讀祝詞·十五·學員答詞·十六·奏樂·十七·拍照·十八·茶會·十九·禮成·

李教育長致詞 本月三十日乃本分校第一期軍官隊政訓隊暨政治訓練高級班舉行畢業典禮之期·本人親見諸君學業之有成·至爲愉快·諸君今日學成爲國服務·今後和平反共建國之陣營·驟增數百幹部同志·行見建軍大計按步完成·本屆畢業學員·在校數月·率能仰體校長屬望之殷·恪守校訓·深識救國救民責任之重·意志彌堅·惟出校以後·環境當不如在校時之單純·工作當更較在校時繁劇·若非警惕自勵·黽勉有加·難免浮囂敗志·誤國誤身·故律己當嚴·律人以恕·須知不先立己·無以立人·對上官必恭謹確實·對下屬應和藹虛心·處事宜求精密而敏捷·切忌燥暴與存私·學海無涯·未許中輟·鐵經百煉·始能成鋼·軫念時艱·惟有動心忍性·孤臣孽子·誰不獻身國家·深望諸君循此力行·共同前進·驟至中國復興與東亞和平·

汪委員長訓詞 給獎品後恭讀委員長訓詞·建軍爲建國之本·興學爲興能之機·和平大業·反共要圖·胥繫於是·學員等業成出校·應軫念時艱·亟紓國難·精學以儲能·劬忠以致靖·智深勇沉·曲赴事理·明恥教戰·勉飭我經·無負所學·無徵乃行·復興中國·共保東亞·學員等與有責焉·勉之哉·委員長汪兆銘·

繼由林政訓處長汝珩訓話·（詞略）繼由日方某部隊長演說·彭市長·王民政廳長·市商會會長·省市黨部·外交特派員辦事處·均有致祝詞·最後由學員梁憲成致答詞·拍照後·茶會禮成·隨舉行游藝·是屆畢業人數·軍官隊七十八名·政訓隊一百三十四名·政治訓練高級班二十一名·

電汪主席致敬 南京國民政府主席汪鈞鑒·本校奉命設立以來·竊職等在鈞座領導策勵之下·競競業業·黽勉盡瘁·以期樹立建軍基礎·而一般有志來學之軍官青年·復有感於鈞座之德高日月·公忠爲國·無不服膺和平反共建國之國策·遵循智深勇沉之校訓·苦練勵學·屹屹孜孜·數月以來·未嘗稍懈·十一月卅日乃第一期軍官隊政訓隊暨政治訓練高級班學員畢業典禮之期·職等仰體鈞座創立職校之苦心·冀望復興國家民族前途之艱巨·敢不誓竭至誠·率領全體官佐暨畢業學員·追隨左右·繼續總理遺志·完成建國建軍大業·謹電瀝陳·伏祈垂鑒·中央陸軍軍官學校廣州分校教育長李謳一·幷同辦公廳主任方頤·教育處長余斌·政訓處長林汝珩·副處長黃恩灝·兼代總務處長陳輝瓊暨全體官佐畢業學員同叩印

※ ※ ※

汪先生眞除主席
粵省府致電賀祝
省市黨部暨周特派交涉員亦致祝電

（中華社廣州通訊）汪代主席眞除國府主席後·本省市黨部及各機關團體賀電·分錄如下·

廣東省政府 南京國民政府主席汪鈞鑒·欣聞鈞座就任主席·欣忭莫名·從此邦基再奠·仗元勳開濟之誠·大任重肩·副四海來蘇之望·經綸邦國·冠冕河山·仰仗宏謨·鞏偷鼓舞·佇見和平實現·樹東亞之永久安寧·建國功成·進中華於自由平等·耀祖等心傾嚮戴·志切效忠·謹率百粵三千萬同胞·遙致敬忱·伏維鑒察·廣東省政府主席陳耀祖·委員王英儒·汪宗準·林汝珩·彭東原·李道軒·周之楨·周秉三·周應湘·王子美叩·

（又訊）廣東省特派交涉員周秉三·以汪先生就任國府正式主席·特致電祝賀·原文云·國民政府主席汪鈞鑒·「我公領導民衆·主倡和平·挽狂瀾之將倒·扶國運於垂危·薄海同欽·舉國景從·現敬聞位登元首·肅電恭賀·謹表擁戴之誠·伏維鈞鑒·廣東省特派交涉員周秉三率全體職員同叩·

廣東省黨部 南京國民政府主席汪鈞鑒·鈞座領導和平運動·挽救國家民族于垂危·功高望重·中外同欽·比聞正式就任國民政府主席·全國騰歡·行見和平反共建國大業·全面完成·指日可待·本省除率同全省黨員竭誠擁護外·謹電掬誠·伏維垂察·中國國民黨廣東省執行委員會叩·

廣州市黨部 國民政府汪主席鈞鑒·我公領導和運·挽國脈於垂危·功高日月·薄海同欽·敬聆眞除主席·萬象騰歡·謳歌元首·咸慶霖雨蒼生·國運興隆·端賴宏謀碩劃·除率全市黨員·竭誠擁護外·謹電叩賀·伏維垂察·中國國民黨廣州市執行委員會叩·

接體育版

昨日校際兒童小球賽
民生與德明戰和
民生對季軍席希望最高 另一戰因球證缺場改期

禾而生

△今日國民對華南於塘尾道南武對文化於何文田△

香港兒童游樂場協會主辦之九龍區校際兒童小型足球聯賽·昨日本有兩場分別在何文田麥花臣球場及旺角塘尾道球場舉行·惟何文田麥花臣球場華仁書院對明新學校一役·球證黃文貴因事缺席·駐場之談鶴年氏·亦因義勇軍會操而請假·雙方等候多時·仍不見有球證到場·乃由雙方主事者會商·將是場球賽作改期論·至改於何時補賽·則有待於兒童游樂場當事者編定·

至於旺角塘尾道一戰·由民生書院與德明中學會師·球證本定何寶培担任·惟何氏亦未見到場·乃臨時邀請到場作壁上觀之校際盃球證顏汝榮出任艱鉅·球賽方告依時開始·查昨日之戰·對雙方前途均有極大關係者·蓋兩隊僅相差一分·何隊得勝·則可穩坐季軍席·而民生則較多德明一分·苟昨日賽成和局·亦可安奪季軍·球證因鑒於昨日勝利之重要·乃在賽前召集兩方球員訓話·勸令莫過於重視戰果·且不宜有過火之演出·同時幷重提足球總會新例·使彼等知所警惕·昨日雙方球員·均從藝術方面作戰·秉遵守體育精神·此舉堪爲各隊所效法也·

考昨日之戰·雙方雖賽成零對零和局·在成績表上·以八戰五勝一和之成績·躍居第三席·經昨日一戰之後·校際盃季軍席·實捨民生隊莫屬·民生隊今後雖尚餘一戰而後告功德圓滿·惟所遇者乃平平無奇之華南隊·勝券必爲民生所操·故民生在本屆校際盃賽會中·最少亦可得十三分·德明隊充其量僅得十二分·明新隊因尙須與華仁及廣大相遇·對華仁一戰·必敗無疑·如是則最多僅得十一分·是以季軍席·必爲民生諸子奪得無疑也·惟民生諸子對華南一戰·切莫存輕敵之心·倘在陰溝裏翻船·則功虧一簣而已·

查昨日兩隊均不能取利之原因·茲稍述於下·民生隊昨日雖以全力出戰·惟隊長兼中鋒宋偉强因小病新痊·腳頭軟弱·射球未及平日之勁而準·兩翼未能越過德明之守衞綫·是爲民生不能取利之最大原因·至於德明方面·前鋒綫如昨日之編排·以馮樹富編右·洗國材居中·湯國祥當左翼·實爲德明最理想之前鋒綫·且因昨日民生中衞綫似失平日水準·尹喜發昨日未能對洗國材加以嚴密監視·德明三鋒表演上確較民生三鋒爲活動·兼有密切之聯絡·惜三鋒昨日短傳大多·民生守將乃較易抗拒·更因門將梁渭泉有超水準之表演·屢救洗國材之冷箭·民生昨日之不敗·梁渭泉應居首功·

平心論事·昨日兩隊之表演·民生除門將梁渭泉較陳作韜爲佳外·其他各將均較德明諸子爲遜色·昨日德明實攻多於守·惟三鋒因短傳過多·而又適遇好出之尹喜發·於是德明兩翼乃頻頻越位·德明不能取勝·對此點亦有極大影響·惟有一事·記者不能已於言者·蓋昨日雙方球員均遵守體育精神·竟有某中學生·在傍鼓勵雙方球員作過火之表演·且語侵球證·竊以爲此舉實非學生所應有之舉·且對本身人格·因語侵球證而爲有識者所恥·敬語某中學生·此舉對球證實無影響·惟對本身之人格·則此而受極大之影響也·

開賽後·民生擇位失利·宋偉强腳下挑開戰火·三鋒侵近德明腹地·宋偉强盤馬彎弓·陳作韜閉門不納·洗國材揮軍攻·馮樹富·楊國祥分頭策應·尹喜發一腳勾消·洗國材截得施放冷箭·梁渭泉勇救出險·民生羅啓祥反身盤上·向門傳中·宋偉强一馬當先·湯永光伏兵突出·將球救出·洗國材又放冷箭·梁渭泉撲救出險·如是互有攻守·民生門前驚險較多·惟梁渭泉屢救大險·終保不失·至半場休息時·雙方均未建樹·

易陣後·德明以陳錫垣入替李福祿·民生則以原班人馬上陣·雙方演出以德明爲採攻勢較多·鏖戰未幾·洗國材突放冷箭·梁渭泉撲救·皮球撞中門柱·反彈而出·楊國祥衝前欲射·在千鈞一髮之際·曾惠民及時踢出界外·負角球·楊國祥主踢·無功退守·民生反襲·宋偉强傳交張有德·有德一馬當先·斜射出界·如是雙方爭持甚劇·但雙方均未易衝破最後防線·至銀笛長鳴時·雙方仍兩大皆空·以零對零握手言和·茲將昨戰雙方陣容列下·

△民生隊 梁渭泉 尹喜發 陳蔭祥 曾惠民 羅啓祥 宋偉强 張有德

△德明隊 陳作韜 湯永光 陳錫垣下 李福祿上 劉慶時 楊國祥 洗國材 馮樹富

今日下午四時十五分·仍有兩場校際兒童小型球聯賽·分別在何文田麥花臣球場及旺角塘尾道球場舉行·塘尾道一戰·由國民英文中學隊出戰華南中學隊·國民乃長勝雄師·華南爲自出戰以來·未嘗得勝之弱旅·今日强弱懸殊·必無精彩之表演·惟國民諸將切莫視華南爲不濟·蓋該隊會在友誼賽中·以參加校際盃賽原班人馬·擊敗校際盃賽未嘗一敗之華仁書院隊·查華仁亦以參加校際盃賽之原班人馬上陣者·是以國民今日仍必須出盡全力以赴·否則功敗垂成爲不值也·

另一場由南武中學隊與文化中學隊會師於何文田·南武挾初勝九龍之餘威·以臨文化·雙方勢均力敵·必有精彩表演·茲將今日四隊出戰陣容列下·

△國民隊 賴汝强（隊長） 林瑞德 曾耀 阮國英 譚洪光 何澄超 李善葵

△華南隊 黃泰康 李耀南 彭焯榮 黃金福 林樹盛（隊長） 李文裕 陳超華 （生力軍）趙子奎·吳培林·劉寶登·（生力軍）陳明鑄·蒙錫浩·

△南武隊 陳世波 劉兆驥 譚澄鑾 林金顯 趙復旦 楊耀（隊長） 田連 （生力軍）董國浩·劉耀堂·陳汝·

△文化隊 侯瑞培 陳亦修 袁崇錦（隊長） 李榮邦 黎國强 黎森成 廖萬齊 （生力軍）蘇靈源·鄭丁才·朱仲廷·宋燦常·高壽寧·

校際射球紀錄

鄧仁發	（華仁）	二十
洗國材	（德明）	十六
何澄超	（國民）	十
邱潭志	（華仁）	八
宋偉强	（民生）	七
楊國祥	（德明）	七
麥霖福	（明新）	六
阮國英	（國民）	五
曾耀	（國民）	五
何興華	（九龍）	五
李善葵	（國民）	四
古永雄	（華仁）	四
林瑞德	（國民）	三
梁榮光	（華仁）	三
張有德	（民生）	三
方金培	（明新）	三
楊耀	（南武）	三
張紹良	（九龍）	三
李榮邦	（文化）	三
羅啓祥	（民生）	二
彭玉麟	（九龍）	二
房子成	（廣大）	二
馮樹富	（德明）	二
湯永光	（德明）	二
薛耀興	（明新）	二
趙復旦	（南武）	二
劉文安	（廣大）	二
尹喜發	（民生）	一
陳克仁	（國民）	一
譚洪光	（國民）	一
李耀南	（華南）	一
陳世波	（南武）	一
李文裕	（華南）	一
羅益忠	（華仁）	一
黎國强	（文化）	一
侯瑞培	（文化）	一
鄧世雅	（明新）	一

校際盃賽各隊成績表

△隊名	賽	勝	和	負	得球	失球	積分
華仁	七	七	〇	〇	卅八	〇	十四
國民	七	七	〇	〇	廿八	三	十四
民生	八	五	一	二	十五	四	十一
德明	八	四	二	二	卅一	十	十
明新	七	四	一	二	十七	九	九
文化	八	二	一	五	五	廿三	五
南武	八	二	一	五	八	廿四	五
九龍	八	二	〇	六	十	三十	四
廣大	八	一	二	五	四	廿六	四
華南	七	〇	〇	七	二	二十	〇

九龍小球總會 合羣盃賽
定本星期六開幕

球·探·

九龍小型足球總會主辦之合羣盃賽·已定本星期六日下午三時半在何文田麥花臣球場作處女賽·屆時由合羣勞功儉德會主席陳楨生氏行開球禮·寶芳照相室報効照相·處女賽由華僑對循環云·

△南利小型球隊·昨日與牛小隊作友誼賽於牛島球場·結果南利梁炳培一箭定勝局·陣容列下·

△南利隊 何錫强 梁炳康 陳少泉 洗耀明 伍佩根 劉 梁炳培 梁炳連

又南利隊定明日下午五時·與大衆隊作友誼比賽於天南球場·茲將陣容列下·

△南利隊 賴灝能 陳少泉 洗耀明 麥平 徐浩 梁炳康 郭灼昌 溫其慶 梁炳培 龍仁人 劉有旺 梁炳榮

△大衆隊 蔡志豪 劉德仁 陳炳南 何滿棠 羅蔭和 文廣南 何銘志 朱德連 黃裕成 柯汝輝

小型球友誼賽

香港區

△報業小型球隊·承黑灰小型球隊之約·于今日下午四時半·作友誼賽於海軍球場·查黑灰球隊·擁有小型球健將多員·實力極强·而報業隊爲新組之師·實力亦爲不弱·屆時兩隊相遇·必有一番劇戰·茲將雙方出場球員列下·

△報業隊 梁用賓 吳光漢 池錦岑 周志祥 梁耀燊 霍陽華 駱賓 吳汝威 戴國華 胡振簡 鄭業忠

△黑灰隊 賈國儒 張焯坤 袁炳根 何滿棠 梁社烈 陸天予 宋榮瑞 劉祖幹 聶春榮

九龍區

△冠華小型球隊·爲新組之師·現爲練習球術·以備在九龍小型球總會主辦之尋常杯賽一遇·故特登載報章·歡迎友隊約賽·藉以磋磨球術·通訊處紅磡鶴元角機利士路七號地下·冠華陣容列下·

黃國成 莫柏厚 姚任喜 李德成 區光漢 吳福全 何福文 黃登明 李杜新 李秋活

△天南體育會影友小型球隊·定今日下午三時半·與麗春音樂社小型球隊作友誼賽於天南球場·陣容列下·

△天南影友 周巨華 楊工良 曾容安 吳福康 張活游 李學華 張偉瑞 馮峯 楊斌 棟檬

△晨鐘體育社·自報名參加九龍小型足球總會主辦之尋常盃後·乃積極物色能員·昨日已正式選定·正隊長李憲彬·副隊長廖廷階·該隊定今日下午四時半·與華警隊作友誼賽於太子道警察學堂球場·陣容列下·

△晨鐘隊 陳漢 黃堅 張桂芳 梁兆銘 阮振邦 江振棠 廖廷階 張相球 簡國華 羅永添 李憲彬 葉振英

代郵

新圖强小型球隊隊長台鑒·貴隊約於本星期日作友誼賽·敝隊適因事·未能依時派隊到場候教·謹此致歉·警察學堂華警小型球隊敬覆

麗春小型球隊隊長鑒·今日之友誼賽·因球場在下午四時半之時間·已撥借與別隊·故特將此賽時間·提前在三時半開賽·敬請依時蒞臨指教爲幸·天南體育會上

楊百誠兄鑒：請於今日翳臨士丹利街成德號商店·或午間至華人行·有要事奉商·弟李德祺上

羿弓小型球隊小童組隊長宋偉强鑒·敝隊屆時決派隊到場領教·尖沙嘴小童小型球隊隊長李德榮敬上

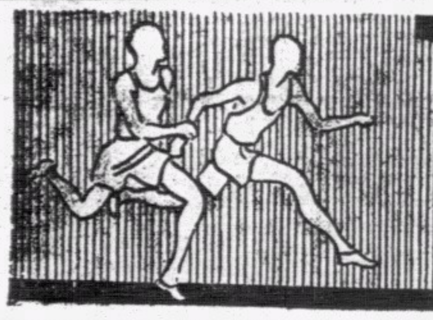

南華體育

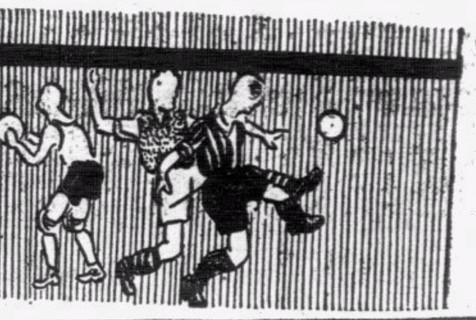

今日潮汐
退　下午七時四十分　上午八時三十一分
漲　下午四時二十分　上午零時卅五分

明日潮汐
退　下午九時五十六分　上午九時廿三分
漲　下午五時十五分　上午一時廿二分

再言吳魏交兵
魏兵必敗之癥結
因魏方不有如劉慶才之右中衛可用
不能力抵侯澄滔獨制右翼莫能爲力

球場舊侶

本屆因突有組織現成球隊者而形成華隊三雄鼎峙之形勢．人初以爲在變循環式之聯賽會中．吾人可有轟動一時之賽會凡六場可見．若並計及特別銀牌．則最低限度．亦足有八場事前未能判優劣之鬩牆劇爭可觀．蓋觀於三華實力．則今以對外．似無論在任何式賽事．亦無反敗於西隊之方．如是則他日在特別銀牌淘汰制賽會中．縱使至不幸而三華併在一組．亦必有兩次華隊碰頭之戰事可觀．合聯賽必有之六戰．豈不有正合華人口胃之戰共八場乎．此實爲戰火未燃以前之意中料定事也．

不謂造化小兒善弄人．冥冥中乃似故　吾人眼福．於是有援近開火時期．適發見東吳三傑跳槽．而有東吳首戰棄權之事．其後蜀吳以迫於大勢．復成立君子協定．由是吳蜀對壘．緊張情竟爲之輕減許多．由是第一循環週．乃僅餘獨魏交兵．足令一輩有球癮之人．心紋爲之作大震動．純至連帶之所及．卽第二週亦或餘可觀之鬩牆大戰僅兩場．東南戰事之能否出於打眞軍．則請視乎該戰之前．吳蜀雙方．是否能幷收戰必勝攻必取之功而後可定也．如不然者．則「搏命」大戰．第二週或縮減而爲兩場而已．事果如此．是謂機會無多．於是後日之一場劇爭．吾人又安能不爲之倍加注意．此我之雖在病中．亦不能不力疾再爲此事而辛勤之故也．

後日一戰．魏兵似萬無壓倒東吳之可能．吾昨已言之甚詳矣．惟是語實有之．「曹操當有知心友．關公亦有對頭人」．我之突爲此肯斷之言．不獨擁魏者．必以我爲發囈語．而魏方故舊．亦將疑我在戰前而發爲此種論言．爲跡近侮辱．卽擁吳擁獨派．亦或且錯疑我感情用事．以有此過切之言也．

獨不思我自秉筆爲體育之言以還．素以偏袒爲可恥．故對他人事前之愛說風凉話．猶自深惡痛絕．更何況東吳人馬．多來自海上．大都無深遠之交情．至若魏方．則相識逾十年者有之．相見稱世交者亦有之．則縱有偏私．亦何忍撇交情與鄉情而勿論．而反毅然爲新交甚至有未嘗交一言者張目也．其所以言魏方必敗者．蓋根據正理以立言．固與激將法與風凉話又不可同日語也．或曰．子之先爲此肯斷之言．豈不妨魏兵一戰而果勝．遂有場箪捲招牌之懼耶．曰．兵凶戰危．每一戰自有其變幻無常之可能性．如警察之能大勝魏兵是也．警察尚有此突爾伸張之力．則擁有多員舊冠軍人物之隊伍．又何獨無戰勝之可能．何況吳兵雖強．其藝之或有加於魏．其微亦若間不容髮．以比魏兵藝術之確高出警察．故不可以同日而語者．則吳有些微之失察．魏已能於中取利矣．又何言魏之必敗．其所以敢於如是云云者．理也．倘魏而倖勝．則運也．庸之道以言理．若到時魏而能以運取勝者．非吾所敢知也．捲招牌云乎哉．吾非愛舞文弄墨以生其生者．今爲勢所迫而重彈此調耳．苟有出路．吾又何樂而居此是非圈爲．

今且再爲言我肯定魏兵必敗之理矣．蓋亦有所張本也．諸君不記上屆之事也耶．東吳之有進步．蓋非自今日始．自一九三九年得聯賽亞軍銜後．卽已大得社會擁戴．及至上屆在聯賽中兩戰南華．人俱以爲彼輩已有可勝南華之道也．唯我則獨不謂然．事前亦有直批東方必負之語．而結果卒不出所料．吾於此非敢以目光銳利自詡．亦不過據理言之．事而不出乎常理．遂幸而言中耳．及至特別銀牌決賽會．東方之所以卒勝南華者迨非無因．蓋其時曾仲雲適在初步青雲時期．乃隸東方．演出至佳．不獨能制南華右翼使無能有盡其量之施展．且能兼補江善敬之不足．此其一也．江善敬當役因其爲奪錦關頭．演出又爲來港最佳之一次．此其二也．東方前衛．猶今之三人也．極能聯成一氣．而前鋒雙翼與張金海．復俱在最得練時期．加以李德祺（時爲東方當中鋒）與吳祺祥（時當左輔）又有機卽衛如不躝之馬．屢向南華之門施莫大之威脅．此其三也．同時．南華之譚均幹．當時適在最不景時期．爲力之不足靠．亦如本年戰魏兵時．以至一失再失．而且枉失．此其四也．更逢侯澄滔之唯一尅星劉慶祥止於澳而不來．宋奎靈雖好．然終非尅侯人物．此其五也．再遇麥紹漢剛踏入退化時期．由是小侯遂得從容建最後一功．而以三對二勝．此其六也．有此六大利．是以東方勝故其勝吾至今仍以爲倖．若論全隊實力．如俱高手齊全．則當時之東方、實未及南華．亦如今日也．

既聆吾如上之言者．吾知必有欲起而問難者曰．子言如此則今幾盡南華當時人物之魏兵．復增以蓬勃有朝氣之當時雛鳳隊人物如張榮才．侯榕生．郭英祺一流人物．又有如國腳徐亞輝者可以爲助．則今魏兵之藝不在東吳下．容可知也．而子反謂魏之必敗．又作何解．吾則曰．斯則因魏兵今未有李惠堂與劉慶才兩將．未可與當時南華在聯賽中之尅東實力同日而語故然也．君不記特別銀牌之戰乎．南華僅失一劉慶才、雖仍有李惠堂而亦敗．況魏今乃并李惠堂而無之乎．又何況今之東吳前鋒力．乃比當時而更盛也．

考今之東吳實力．守門員猶昔也．後衛雖失一曾仲雲．然吳祺祥固天生守衛才．藝雖未必已如仲雲穩．然亦上駟．差足以當左方之寄也．右衛與中衛悉如從前．而前鋒力頓增．反觀魏方守門與右衛之爲力雖略增．然而左衛鐵　原有威風已減．況右衛之力雖增．乃獨於對東之戰爲未可靠．蓋細觀侯榕生之藝．今猶未達能尅侯澄滔時期也．昨文已言之詳矣．至於中衛．則無一而爲能尅制小侯之人物．前鋒既失李惠堂．乃如羣龍無首．郭英祺爲藝雖佳．自未可冀及於李．況以後起身份．圓身於宿將之羣．自難收領導之效．而失其指揮聯絡之功．有此種種原因．則對守衛力不減從前之東方．又曷能生制勝把握．前鋒既難收制勝之效．後防復難遏東吳前鋒之衛．則謂爲必敗．其誰曰不宜．

平心論事．若以鄉情言．吾非不願見魏兵之仍有制勝東吳之力也．若我爲魏方軍師．則必作破釜沉舟之想．失敗既似爲當然之事矣．則曷若增益後防．以冀求於萬一．其法如何．則調郭英祺復充右中衛以禦侯澄滔．而起用盲衛之徐亞輝以增加進攻之一種蠻幹威脅力是也．蓋自吾觀之．則還觀今魏方所有人物．能幾希可以制東方侯澄滔之中衛材．唯郭英祺能冀及．果能如是．則雖敗不重．然有光寵之處．若仍用郭當中鋒．則或有射入東方一二球之望．然所得必不償後方之所失．又似當然之事也．若魏至時仍用郭當中鋒．則吾不獨敢肯斷吳之必勝．且雙翼必有射球者無疑．侯侯本同一家．且有叔侄之份．然各爲其主．必不徇私．苟澄滔而能避免於創傷．則爲東方取利者．且以彼爲近似也．

或有詢於吾者曰．子近言球事．何以好假人以混號而不以名稱．曰．吾人倡體育固無需於幷爲同業作義務之宣傳．以古國比今人．敬意多矣．輕藐云乎哉．

光華週六人選
今日決定

光華會本星期六對抗香港會于界限街場．收入欵項．作慈善用途．查是日由陸軍中將賈乃錫到場主持開球禮．幷有蘇格蘭樂隊到場助興．協會主席莫慶．亦報効足球一個抽彩．以便增加收入．關於光華會陣容．該會以事屬義舉．各球員均努力以赴．屆時當有一番爭奪．至于出戰人選．現定于今日決定云．

本週足球比賽秩序

十二月七日（星期六）　下午四時
甲聯賽
南華會對士葛隊(0—1)……加路連山
聖若瑟對九龍會……聖若瑟場
光華會對香港會……界限街場

下午二時半
乙聯賽
南華會對卅營炮兵(2—2)……加路連山
米杜息對九龍會(9—1)……九龍會場
光華會對傑志會(2—2)……界限街場
軍需隊對軍粮隊……陸軍球場

下午四時
星島會對士葛隊(1—2)……陸軍球場

下午二時半
丙聯賽
國際隊對飛機隊……聖若瑟場
軍醫隊對廿營砲兵……漆咸道場

下午四時
卅五營砲兵對打旗隊……赤柱球場
覘設隊對十二營炮兵……九龍會場

十二月八日（星期日）　下午四時
甲聯賽
東方會對星島隊(初賽東方棄權)…加路連山
海軍隊對警察會(2—1)……銅鑼灣場

下午二時半
乙聯賽
香港會對警察會(3—2)……香港會場
工程隊對海軍隊(2—2)……銅鑼灣場
卅六營炮兵對七營砲兵……掃桿埔場

下午二時半
丙聯賽
軍粮隊對廿四營炮兵……掃桿埔場

下午四時
工程隊對俄僑會……香港會場

下週足球比賽秩序

十二月十四日（星期六）　下午四時
甲聯賽
米杜息對光華會(2—2)……掃桿埔場
九龍會對海軍隊(1—1)……九龍會場
香港會對南華會(0—4)……香港會場

下午二時半
乙聯賽
南華會對軍粮隊(初賽)……加路連山
九龍會對工程隊(初賽)……九龍會場
香港會對士葛隊(初賽)……香港會場
軍需隊對傑志會(初賽)……掃桿埔場

下午四時
警察會對米杜息(初賽)……漆咸道場

下午二時半
丙聯賽
飛機隊對卅五營砲兵(初賽)……漆咸道場
打旗隊對七營砲兵(初賽)……聖若瑟場
十二營砲兵對軍醫隊(初賽)……赤柱球場
廿營砲兵對卅六營炮兵(初賽)……陸軍球場

下午四時
國際隊對覘設隊(初賽)……加路連山
工程隊對軍粮隊(初賽)……陸軍球場

十二月十五日（星期日）　下午四時
甲聯賽
東方會對警察會(5—3)……加路連山
星島會對聖若瑟(4—1)……香港會場

下午二時半
乙聯賽
海軍隊對光華會(初賽)……加路連山
星島會對卅營炮兵(初賽)……香港會場

下午四時
丙聯賽
俄僑會對廿四營炮兵(初賽)……漆咸道場

愛爾蘭盃決賽
二比一　天南苦戰克西園
馮坤勝黃瑞祺爲天南建功
賽事過程劇烈幾成肉搏戰

小秀

小型球聯合主辦之愛爾蘭盃賽．昨日在工務局球場舉行之賽事．爲決賽週之第四戰．由會字組之兩强會師．天南會戰西園會．西園在決賽週第一次與勁敵同義會相逢．雙方在苦戰之下．以一比一戰和．天南則因人馬不整．遭太平隊痛擊．以二比三敗陣．各均經失分．昨日兩隊爲競奪錦標之前途起見．均用精銳上陣．兩軍在惡劣形勢下掙紮．天南會馮坤勝與黃瑞祺．兩箭定大局．以二比一高奏凱歌．

在獲得決賽權之四隊中．現時已經每隊各出戰兩次．但是錦標前途．仍未見分明．以最近之形勢來論．太平隊現居首席．兩賽一勝一和．共獲三分．其次便是天南會與同義會．天南一勝一負．同義兩賽皆和．各獲兩分．平居次席．末席現時是由西園會所暫居．兩賽一和一負．僅得一分．四隊奪標前途．因昨日天南得利．下週尚有兩戰．便告功德完滿誰爲愛爾蘭盃之盟主．下週當可決定．四隊因今後每隊只各一戰．可以演成下列方式．

（一）太平勝西園．如是．則太平穩取冠軍．西園只有退居殿軍之位．而讓同義與天南共爭亞季軍．

（二）西園勝太平．獲得三分．與太平同分其數．同義與天南戰和．於是每隊各得三分．又須再次作六場決賽．以定四隊名次．但如果同天之戰．有一方面得勝．勝方便是盟主．

（三）太平和西園．太平便可坐亞軍望冠軍．西園居第四席．然後看天南與同義之戰．誰是勝利或失敗者．勝者便與太平爭冠軍．收者便與西園議殿軍．又假如天南和同義．如此．便間接造成太平穩據冠軍之優越局勢．兩隊再須經過一度競爭．定亞季軍名次．

照此看來．四隊到現在經過大半決賽過程．仍然未能斷定究竟何隊宜佈完全絕望．不過太平是天之驕子．現時已獲三分．將來必能盡佔便宜．而西園僅得一分．其希望當然是比不上其他三隊而已．由是以觀．在下一個星期中之兩場決賽．如非四隊互有默契在先．相信會有更劇烈之競爭．茲錄四强最近績分如下．

	已賽	勝	和	負	得球	失球	得分
太平隊	二次	一	一	〇	五	四	三
同義會	二次	〇	二	〇	三	三	二
天南會	二次	一	〇	一	四	四	二
西園會	二次	〇	一	一	二	三	一

昨日之戰．天南之能得到終局勝利．是應有之結果．全場雖在惡劣氣圍中．天南仍然能把握著進攻之優勢．天南得馮坤勝復出作中鋒．前鋒力量大爲增加．以坤勝之機智．輔以兩翼之活躍．形成一度銳利之前鋒．怪脚李四與文壽祺及何彥芬．在後防佈下一條堅强之防線．憑其大刀闊斧之技術．在雌門廿碼內用一人之力．堅壁清野．對掩護門將功夫．造得極其週到．西園前鋒無論從何方進攻．在德祺之禁衛界內．到處碰壁．德祺之快腿．掠球之疾捷與迎擊之準確．是使西園三鋒望而却步．

前鋒因爲後防之防守得宜．著著進攻．上半時攻勢極盛．坤勝指揮得法．兩翼奏齊飛之效．如果照天南攻勢．與當時演出而言．天南本應該勝一二球．在上半時已經穩握得勝利．但其後有少數球員．演出逸出常軌．存捨球防人之心．前鋒攻勢於是便一落千丈．兩翼得不到充份之接濟．漸形慌亂．在位置上之推進亦因此而凌亂．西園遂得乘此機會．扳回和局．假如天南能保持一貫作風．不以暴易暴．諸將保持冷靜之頭腦作戰．天南必可以獲得較大之勝利．不待在下半時．始能決勝負．

前鋒綫中．坤勝之機警逾於常人．在上半時開賽後之十五分鐘之演出．得人贊美．不過以小不忍之故．常致犯規．左翼李殿祺對切中射擊有把握．跑步之疾捷是西園各衛所未及．黃瑞祺在初開賽時之表演頗佳．其後一時間則因似怯於對方之威．常畏縮不前．及最後．以妙射爲天南建功後．又漸復常態．爲天南致勝之一球．去勢確是美妙異常．使門將無從捉摸．瑞祺亦蓋天南之功臣也．

兩中衛．文壽祺是作助攻式之中衛．對於前綫之援濟．下半時．壽祺是演出功夫．不過在防禦上壽祺會有數次失機．造成己方危險局面．以功罪而言．則壽祺似功多於罪也．何彥芬應付猝衝之前鋒．是其特長．因彥芬身軀雖偉．抵受勇衝．是綽有餘裕．德祺是天南之第一員功臣．已是衆目共見之事實．若微德祺在．天南昨日實難保持勝利．至於門將劉永祥．昨日之表演．亦較日前戰太平爲佳．因對方三鋒．均受阻於李四．在門前之危機不多．而且西園諸鋒．並非負有盛名．此點與日前之太平有左脚王在營時較．永祥在精神上減少威脅．或亦爲昨日之能從容應付之另一原因．

西園隊健兒．以悍善戰出名．昨日之猝錫衛陣法．被扼於李德祺．最善用之戰術未能施展．前鋒之攻勢減少一半．邱華春爲德祺之手下囚徒．中路被扼．兩翼活動機會較少．前鋒用盡千方百計．均難越過德祺之難關．兩中衛依然爲最惹人注意之人物．全軍在聯絡上有默契．氣力充盈．苦戰不倦．對方得球如稍一遲疑．西園諸將便可捷足先得．以眞正之技術而論．西園實不失爲一隊上佳之小球隊伍也．

在昨日演出之過程中．大多數時間．常在惡劣氣圍下接觸．諸將多捨球防人．近身時之舉動尤爲不佳．球證奧馬．亦不禁搖頭嘆息．在比賽中曾一度召雙方隊長告誡．但此種不良之風氣仍屬有加無已．苟昨日非得如奧馬君之裁判嚴明．將必鬧起爭端．雖知大凡一隊球隊如能以純正之技術相角逐．只須有佳妙之表演．雖敗亦不足爲辱．如欲以武力以圖制勝之道．則雖獲得勝利．亦固不足爲榮．昨日兩隊之演出．雖能予球迷以緊張之刺激．但戰事過程之惡劣與有等球員之非法舉動．實爲有識之士所不齒．此舉徒予球迷以不良之印象於腦海中而已．以昨日之演出而論．如在大足球賽會中．必有兩人以上被罰出場也．

香港歷來之小型球盃賽．時起爭端．而各球隊率皆謂球證不公．但此種情形．實不能全委過於球證．各球員之未能對球證尊重．每對體育道德精神有所違背．歷次來之爭執．球員方面．實應負大部份之責任也．戰况如下．

聯會當局．因特約之球證愛維士未到．球賽延遲舉行．當時因名裁判奧馬氏在旁意欲觀戰．會培福乃徵得其同意．在任艱巨．球賽開始．雙方互有往還．一次．殿祺越位射球入網．不作勝算．其後．馮坤勝得機．在中路盤上．閃過麥偉麟．斜交黃瑞祺．瑞祺回交．以身微阻麥偉麟．坤勝於此千鈞一髮中．射球進網．天南先勝一比零．天南仍取攻勢．李殿祺一次打中門楣．迫得角球兩次．均無功而還．諸將漸有不法行動．各均捨球防人．形成肉搏戰．西園反攻．李啓源奔上射門．德祺掩護門將．臥地將球擋出．邱華春已隨球衝刺．一射中的．一比一扳回和局．此後情形更見惡劣．黃瑞琪．馮坤勝相繼受警告．不法行爲仍未減少．球場幾作鬥拳之場．奧馬乃召集兩隊隊長施以告誡．上半時以一比一終．

易陣再戰．馮坤勝與李德祺射門．俱僅越楣出界．其後苦戰良久．李德祺傳李殿祺．殿祺遙將球送與黃瑞祺．黃施妙射．球彈中網頂．天南勝二比一．西園反攻．邱華春一度單刀入陣．爲必勝之機．豈料射過門楣．未奏膚功．天南卒以二比一得利．兩陣如下．

△天南會
劉永祥
李德祺　何彥芬　文壽祺
李殿祺　馮坤勝　黃瑞祺

△西園會
麥平
李啓源　麥偉麟　郭戴來
陳潭水　邱華春　陳樹較

學界籃球賽
培英昨大勝香江
初級仿林以廿八比十九勝西南

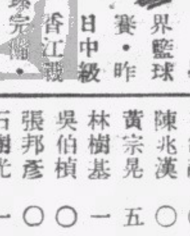

學界籃球．昨日中級賽．香江戰培英．香江攻守未純熟．培英鄧錫疇．姚慶瑞分頭進擊．[illegible]香江勢成一面倒．[illegible]力圖強．[illegible]十佔優勢．迨易監後．培英符氣祥尤見活動．香江受威脅．此後培英一氣呵成．以五十九比十八告捷．初級西南戰仿林．雙方接觸後．仿林以退爲進．張英華．潘興邦聯絡得宜．俟機突襲．林榮基．何國鏞雙管齊下．西南勞棟森頗見活動．上半時．仿林仍以十四比七先勝．其後西南力圖反攻．但仿林攻守均衡．力阻來勢．局終時仿林以廿八比十九佔勝．戰績如下．

培英	射	罰	犯	分
符氣祥	七	一	〇	十五
鄧紹熙	五	三	一	十三
鄧錫疇	六	〇	〇	十二
劉仲謙	二	三	二	七
曹學華	〇	〇	三	〇
李少懷	〇	〇	〇	〇
趙振元	一	〇	一	二
姚慶瑞	五	〇	二	十
總分	廿六	七	九	五九

香江	射	罰	犯	分
林競爭	〇	〇	〇	〇
何華章	〇	一	〇	一
梅顯庭	〇	〇	一	〇

仿林	射	罰	犯	分
張英華	五	〇	一	十
談明德	〇	〇	〇	〇
潘興邦	四	〇	〇	八
李朗標	〇	〇	〇	〇
林榮基	二	〇	一	四
方榮崧	〇	〇	〇	〇
陳錫輝	〇	〇	四	〇
余煥民	一	〇	〇	二
何國鏞	二	〇	一	四
總分	十四	〇	七	廿八

△西南	射	罰	犯	分
鄭國初	〇	〇	〇	〇
岑裕桔	一	一	一	三
莫兆蕃	一	一	〇	三
黃浩炯	〇	〇	〇	〇
勞棟森	三	一	一	七
尹德榮	一	〇	〇	二
黃顯潮	二	〇	〇	四
總分	八	三	二	十九

又今日學籃賽．中級保羅對英皇．初級保羅對西南．

乒乓友賽

九龍華仁書院第三班乙長城社乒乓部．昨（一日）下午一時半．與九龍中華歌詠團乒乓隊作友誼比賽於中華印刷公會球室．雙方皆後起之秀．演來精彩異常．情緒緊張．直至完場．華仁書院鑿高一着．以七比五獲勝．茲錄雙方戰績如左．

長城社		中詠團	
郭錦恒	勝	管春德	二比〇
郭志雄	勝	浦潤泉	二比一
周鎮江	負	徐達輝	一比二
楊金福	勝	吳俊榮	二比〇
曾沛明	負	陳榮生	〇比二

總分七比五

周炳偉昨午逝世

乒乓健將周炳偉氏．於一九三七年曾代表出席香港分區賽．頗負盛名．又曾代表國民校友會出席參加華雄體育會主辦之建公盃賽．奪得冠軍．周君除乒乓外．對田徑亦有相當造就．昨日正午十二時．在法國醫院病逝世．聞者惜之．

女子籃球賽
嶺南告捷

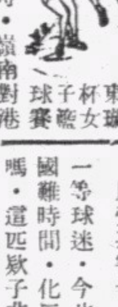

東瓏杯女子籃球賽．昨日下午五時．嶺南對港大．雙方接觸後．爭持殊烈．嶺南軍容完整．朱纖纖．張秀芳異常活動．陳玉．司徒淑賢亦助攻助守．港大則以梁文華表演最出色．個人獨得十四分．但嶺南局終時．仍以十八比十六擊敗港大．賽畢．卽舉行頒獎禮．始歡呼而散云．

來函照登

關於是次星東大戰提前售票事．不三日而元半及一元座位均已售罄．其事或爲球迷所不滿．本報昨接署名「球迷」者投來一函．茲將其全文錄下．

編者先生．這次「星東大戰」．提前售票．未二日而票售光．寧有是理耶．在表面上似是方便球迷不少．可是實在間接上．恐怕會方便了「炒票者」．票已提前售完．那東方執事者當可得一匹門劵收入．然炒票者亦抱囊預笑．祗苦了我輩球迷矣．蓋票若盡入彼輩「炒票者」之手．球賽之日．欲購票者．非向彼輩求購不可．此時一元票售三元．一元半票售五元．到時炒票者深蒙其利．而球迷之欲看球賽者．反受其害也．余自問亦爲一等球迷．今也購無票．在國難時間．化三塊看一場球嗎．這匹欵子非我輩難民所能負担．希東方會當局對此有以改善．幷祝福安．

你的讀者球迷上．

尚有體育新聞轉入第三版

經濟版

當局昨頒令 規定零售米價
同時宣佈禁米石出口 昨市米價已先後低降

月初泰越形勢異常緊張・航運頓受影響・本港米石來源愈覺梗阻・投機商人乘機壟斷・一般居民受其播弄・亦紛紛搶購・由本月三日起米價陡漲・造成空前米貴紀錄・中下階級居民・更有朝不保夕之苦・社會空氣・頗見緊張・港府官紳鑒於情勢嚴重・連日召開緊急會議・商討遏止米價暴漲問題・決定先取治標辦法・統制白米零售價格・昨午經在港府憲報號外宣佈・而在當局下令之前・市面米價・昨晨亦已回降・先後經過四天・幸卽渡過此洶湧潮頭・港府當局現並積極進行治本計劃・一面加緊統制本港米行商業・杜絕奸商操縱・一面設法充裕來源・向仰光大量採購・逆料本港米價・行將逐步低降矣・

統制零售米商

……輔政司署昨日發出公佈・略謂當局鑒於各外地供給米商窒礙抬高米價・現決暫行統制零售米價・政府爲貯存充份食糧・經禁止出口云云・糧食統制專員史潔頓亦在昨日港府憲報號外宣佈・規定零售米價如下・

類別	每一斤	每五斤
上等米	一毫五仙	
二等米	一毫五仙	七毫一仙
三等米	一毫四仙	六毫八仙
米碎	一毫二仙	五毫八仙

查此項規定・可由糧食專員斟酌現實環境隨時修訂・一如奶粉麥皮等項・據糧食統制官史傑頓昨晨語記者稱・自泰越米運港漸疏後・本港米價迭起・造成空前紀錄・政府對此極爲關懷・曾兩度召開會議・業經獲得一有效辦法・將在短期內施行・一二日內・本港米價可望完全平抑・政府爲急謀治標起見・已於前日下午二時・宣佈禁止一切米糧出口・在上午未宣佈禁運前・米石出口甚多・運去地點・以上海爲大宗云・

每担低降二元

……港府決定統制零售米商消息・前晚卽已傳出・民心頓趨安定・各零售米商・亦不敢再度抬高米價・益以暹米源源運港之影響・昨晨米價驟然下降・安南上米由每担十九元三角降至十七元五角左右・其他安暹米價格・亦同時下降・每担約降二元・前昨兩日均有大幫暹米運港・前日地利華・夏樂士兩輪到港・運來米石約一萬五千包・昨日又有亞東綏陽兩輪到港・亦有米石三萬餘包運來・據米商觀察・本港米價將有陸續下降之勢・因海關當局前日下令禁止輪船載運米石往九龍・是以昨晨米行一致趨淡・行上只有乾泰隆沽出棧上白米一千包左右白米價淡跌一元八至二元・白米碌跌一元至一元二・至澳門方面・連日米價亦趨高漲・前日到有安南船「泰寧」號抵澳・載有越米二千六百一十包・生豬七百頭・煤及堅炭什貨等大批・澳中米商・對於此批越米・現正紛紛逐鹿云・

採辦緬甸米石

……據關係方面消息・政府當局經昨日之緊急會議後・已決定採取有效辦法・平抑米價・一方面將現時存米之一部份放出・以資調節・並增加米糧來源・已去電向仰光當局接洽・允許米糧輸入本港・因現時仰光當局禁止米糧出口・將來或擬由本港政府代本港米商直接向仰光當局購辦・俾米糧運抵港後・再由政府分發於米商・又政府當局擬將存米量增加・俾必要時・調節不生困難・因現時存米七十萬包左右・僅足供三月之用・但在最近數日內・暹羅將有大幫米糧運抵本港・預料米價當可更趨低跌・又據米業鉅子某君稱・本港米十分之八來自安暹・少部份來自九龍及仰光・其中米價以本地產者爲最貴・安暹者次之・仰光者又次之・推仰光米因米質太劣・煮成飯後無上述者之鮮美・故市面銷路甚少・現南北行業之大米商・目覩於市面米價高漲・爲供求相應計・經與某洋行商洽・購買仰光米一千五百噸・經由某洋行去電仰光議價・已有頭緒・卽將開其中第一批五百噸・其餘一千噸則分落船運港・批運來・

擬定整個計劃

據華人代表譚雅士談・連日米價飛漲・各華人代表均時在密切注意中・互相交換意見討論解決辦法・本港政府當局・對於本港整個糧食問題・亦經時在考慮中・擬就整個辦法・此次政府於最短期內評定米價後・料米價短期內・卽可回跌・故一般居民實無須恐慌・聞華商會昨日集會討論解決本港糧食問題・擬呈請港政府各米商所存米石暫行撥出若干・公開發售・本人將來如收到該會之呈文・自當代達政府云

米價回跌 市情反動
白米淡同一二元 白碌白碎市亦下游

（本報專訪）昨日暹安各船仍未見有進口・行祇提暹棧上白米白碌而沽・因連日價格日續飛漲過多・雖來途貨稀・物極必反・但價格已達高峯・各購幫心意轉淡・致銷途轉弱・今所成價格・白米淡同一元餘至二元・白碌市更淡下一元左右・白碎市亦淡落六七角之鉅・預料仍有低降之勢云・查暹船仍有四艘・來於途中・計程日間卽可抵步云・茲將昨日各行開出各米花式・分列如左・

乾泰隆 沽棧上貨

米名	包數	價格
榮興利青印穀仔米	二〇〇	一四・七八
才成利紅壽穀仔白米	七五	一四・三二
長盛隆青印碌	五〇〇	一三・〇二
和豐盛藍印白碌	一五〇	一二・三〇
元興利烏印一號碌	六四	一一・八二
長成豐青印碌	二〇〇	一二・六一

港柴價飛漲 當局擬實施救濟
登記之柴店數逾千間 相信柴價不久將跌下

月來本港柴薪經會一度低跌・至每元四十五斤・惟港星間船隻稀少・廣州灣又難採柴運來・故兩日來本港柴價遂隨米價而增漲・過去數日柴價每元可得六十五斤者・昨已扳貴至三十八斤・影響所及・一般貧苦大衆・莫不叫苦連天・更有以爲政府宜實施統制・倘柴米市價不能立卽平抑・則本港商場將發生三個不良結果・（一）柴米售價提高・每一商號經費・將隨之增加・（二）因此一般東主爲緊縮經費・必被迫將店員辭退・因而失業者・自必甚衆・（三）倘店員被辭退之後・仍不能維持・則該店本身亦不離因此停歇・縱觀前途・實爲可慮・亟望政府能迅籌有效辦法・以遏此米珠薪桂之狂潮云・記者爲此昨特往調本港倉庫統制專員安德生氏・叩詢一切・據安氏稱・數日來柴價飛漲之原因・當局經已查悉・并經擬就整個解決辦法・大約日間可望實施救濟・現當局對於凡可以平復柴價之工作・當竭力爲之・故相信柴價此次高漲・不久卽可低落・居民實無庸多慮・并謂現本港登記之柴店數逾一千間・港內存柴數量亦甚夥・可供長期之用云・

滬外匯市續鬆
==炒家繼有放出==
==收市時仍報淡==

△滬市 昨日滬市外匯市況・續形鬆動・查各投機家繼有放出・一般入仍作淡觀・以其於某方爲平衡也・是日收市時仍報淡・英匯現貨初售價爲三扁士七九六八七五・隨乃不斷報鬆・後卒以三扁士八一二五收市・美匯現貨先沽價爲五元九六八七五・後乃以六元算收市云・

昨日四四金市仍無成盤・

昨外滙市況穩靜
暹滙減五元餘均一式 申滙仍緊華商沽百萬

市況 昨日本港銀行外匯市開倉・掛牌暹匯減五元・卽一四八五・其他各匯一致無更動・倉後市況、終日過程仍屬穩靜・英美二匯・西人市亦闃寂無成交・美匯市價・雖曾一度微緊・然不久又復回鬆・申匯仍趨縮・華商頗有售出・而吸進者則甚少・整日統計・華商拋出一百萬元・買入只九萬元而已・渣打銀行買入叻紙五千元・（價五四・八七五）・匯豐銀行買入占電二十五萬盾・（價一四四）華僑銀行沽出印電八萬盾・（價八三二五）・茲將各匯市況分列如下・

英匯 開倉後・市情仍穩靜・銀行況寂無成交・買賣價無變・現貨售價爲一〇三・〇〇・入價爲一〇三一二五・收市一式・銀行買入通天司令單價爲一〇三・五六二五・匯豐銀行票價爲一〇三・五六二五・渣打銀行票價爲一〇三・三七五・

美匯 開倉後、市價初曾一度報微緊・然不久又復回鬆・銀行則無成盤・查初售現貨價爲二三・五六二五・入價爲二三・六八七五・嗣市轉回後・售價改爲二三・六二五・入價仍爲二三・六八七五・收市時無變、銀行買入通天大金單價爲二三・八七五・

申匯 開倉後・市價起伏不定・然結果仍趨緊・華商則頗有售出・而買入則反形短少・查銀行初售價爲三九一・步漲爲三九四・旋回好爲三九二・嗣又放鬆爲三九三五・有頃・突趨緊爲三九一五・午收市時・價爲三九三・午後至好價爲三九一・收市價爲三九二・交易所成什電八萬元・三九五・又成七萬元・三九四二五・又成二十萬元・三九四五・東

國幣市情 漲後閃縮

多頭大戶加碼補進・人心看好價乃上騰・

△國幣 昨日早市開盆初成價爲二四四五・開後散家一度賣盤若衆・市面反因而隨波逐流・於是一時拋出者充斥於市內・價乃逐步降低爲二四三・徘徊頃之・大戶藉滬市外匯繼續報鬆之際・發動多頭進入・價卽轉升爲二四三八一二五・一部份圖利者略沽・價回落爲二四三六二五・散家購進・稍升爲二四三八七五散市・午後開市價爲二四四・多頭大戶仍續加碼補進・價突上騰爲二四五七五・潮・某大戶放出二百餘萬・場上淡方哄動・踵而售出者頗多・價乃漸降爲二四三三七五・收市時・大戶買力尙強・價因反起爲二四四收市・公價二四〇・息價去六仙・

生油市情高漲 行上大量買入

（本報專訪）本港生油市情・自藉本港油號補充以來・以至越買越多・價格因而步步回昇・前後計共回漲一元有奇・昨日適油行商會十五週年紀念之期・各油號本屬休息期間・但以漸慣步趨昇中・亦未肯放棄其買意・仍大量買入・於此可知各家存貨量多已沽通耳・査本週油市而論・以昨日成交最多・如泗水・北頭・孟買等均有沽出・茲將所成花式分錄於左・

行號	貨名	罐數	每担成價
裕安榮 沽出	TTB泗水生油	五五〇罐	三一・二〇
德利祥 沽出	TTT泗水生油	二〇〇罐	三二・〇〇
厚德行 沽出	下烟台生油	九〇罐	二九・五〇
利源長 沽出	烟台生油	一〇〇罐	二九・三〇
永安和 沽出	孟買生油	一〇〇罐	二八・八〇
	又	一一〇〇罐	二九・一〇

鋪墊店復業 各界多定製生意暢旺

（廣州通訊）本市豐寧路・濠畔街尾・狀元坊口・大新路西・太平北路一帶・各鋪墊籐席店・不下共四十餘間・專造新式洋椅墊・各款籐蓆爲業・年中生意頗旺・月中嫁娶・新椅墊椅搭及新籐茶籮等之妝奩品・均向該店等購置・故銷流甚大・卽西式梳化床椅花旗椅等所用之椅墊・及外套・亦多由該店等製造・邇自市人口激增後・此間四十餘間商號・均已全數復業・匯新縫製鋪墊擺賣・各界向該店定製者亦衆・故生意殊不寂寞・但因鋪墊原料之土洋布貨價頗昂・故售價比前略爲高漲云・

昨股票市況略暢
買盆價日續飛漲 成盆計有拾二家

（本報專訪）昨日據本港各公司股票市況・計成盆者有於仁水艇・青州英坭・電車公司・九龍電燈（新）・電話公司（舊）與（新）・均益貨倉・黃埔船澳（舊）與・香港酒店・信託公司・牛奶公司等十二家・市情略暢・計買盤而日續飛漲・電車公司・漲五先・九龍電燈（舊）漲一角・香港電燈漲一角・電話公司（舊）漲二角五先・電話公司（新）漲二角五先・黃埔船澳（舊）漲五先・（新）降一角・香港大酒店漲五先・置地公司漲五先・牛仍公司漲五角・屈臣氏漲二角五先・茲將昨日各公司開出各股盤價目・分列於左・

股票	買盤	賣盤	成盤
匯豐銀行	一二七五・〇〇		
於仁保險			三九一・〇〇
諫當保險	一八五・〇〇		
省港澳輪	八・二五		
廣州冰廠	・五〇		
青州英坭	一七・五〇		一七・五〇 一七・七五
蘇璣公司	六・八〇		
電車公司	一六・八五 一七・〇〇	一七・五〇	一七・〇〇
天星小輪	五七・五〇		
油蔴地輪	二二・五〇 二三・〇〇		
九龍電燈（舊）	七・一〇		
九龍電燈（新）	六・七〇		六・三五
香港電燈（舊）	三八・五〇		
香港電燈（新）	三八・二五 三八・〇〇		
山打根電燈	一一・〇〇	一一・五〇	
電話公司（舊）	二四・五〇		二四・七五
電話公司（新）	一〇・〇〇		一〇・〇〇
均益貨倉	五・一五		五・一五 五・二五
黃埔船澳（舊）	一六・六五 一七・一〇		一六・七〇 一六・七五
黃埔船澳（新）	一六・五〇		
香港酒店	三・三〇		三・四五
信託公司	三・五〇		三・四五
置地公司	三二・〇〇 三一・五〇		
堪富利士	七・一五		
牛奶公司	一八・五〇 一八・二五		一八・七五
中華娛樂	六・六〇 六・六五		
南洋烟草	三・二五		
屈臣氏	一〇・〇〇 一〇・二〇		一〇・一五
笠金鑛	七・〇〇		
寶路公司	一・九〇		

順德各區鄉村 晚造禾熟收穫工作忙碌
田間禾穗纍纍農民喜躍

（順德通訊）晚造禾稻・各地農家於旬日間・正加緊收割・縣內三區碧江・二區大洲・五區龍涌一帶鄉村中之禾田・所植稻雖較別地少・然成績亦佳・金黃稻穗・低垂田間・密集穀粒・滿縣其上・故一般農民・皆認是造收穫當不差，喜色滿面・連日到田裏割禾者・異常忙碌云・

金融行市

海外金銀市

倫敦金價	倫敦銀價 近期	倫敦銀價 遠期	紐約金價	紐約銀價	孟買銀價 近期	孟買銀價 遠期
八鎊八司令	二二・九三七五	二二・九三七五	三五・〇〇〇	三四・七五〇		

海外互匯

英對美	美對英	英滬近期	美滬近期
四〇・二五	四〇・三五	三福八一二五	六元〇〇

海外匯市

種類	報價	仲港幣一元單位
英匯	一〇二・八七五	一六・一三四
美匯	二三・二五	四・三〇一〇
瑞匯	九九・〇〇	一・〇一〇一
荷匯	四三・五〇	二・二九八八
啤匯	八二・五〇	一・二一二一
呂匯	四六・五〇	二・一五〇五
買匯	一〇一・〇	・九九五
暹匯	一四八・五	一・四八五
澳匯	一〇六・五	一・二九七二
叻匯	五二七・五	一・八九五七
申匯	三八〇・	

洋布貨價頗昂・故售價比前略爲高漲云・

中外硬幣

名稱	價格
抄市四四金	無盤
八九大金	一・三八四
二一英金	三三・六〇
二一吽金	三三・六〇
二一印金	三四・〇五
一七法金	二六・五五
舊頭一一金	一・八五〇
一〇五英金	三・四〇五
中央大元	・九三五
港大元	平換
邊大元	・九四五
爐大元	・九二五
印英大元	・九三五
印龍大元	・九二五
龍銀毫	・八二五
新雙毫	三一〇・〇〇
舊雙毫	三五〇・〇〇
港單毫	（千）加五毫
港五仙	（千）加廿五元
港仙士	・〇九九五

中外紙幣

名稱	價格
正鎊紙	一一・八〇〇
什鎊紙	一〇・九〇〇
花旗紙	四・一一〇
石叻紙	一・八二二
雪梨紙	三・三八九
荷蘭紙	二・〇五八
山打根紙	一・七六九
呂宋紙	二・〇三九
勞比紙	一・一三八
暹羅紙	一・四二〇
西貢紙	・七七〇
法冷紙	無市
什法冷紙	無市
法冷單	無市
滙豐司令票	一・五四〇
渣打司令票	一・五五二五
萬國司令票	二・五五九
荷蘭司令票	無盤
通天司令票	一・五四〇
滙豐遏單司令票	一・五三四
渣打遏單司令票	一・五四六
滙豐勞比單	一・一七七
渣打勞比單	一・一七八
滙豐花旗單	四・一八四
萬國花旗單	四・一八四
大通花旗單	四・一八四
安達花旗單	無市
通天花旗單	四・一八四
大洋紙現貨	・二四四
期貨	・二四四
什大洋紙	・二三四
十元毫券	・一五二
五元毫券	・一五二
一元毫券	・一五二
直版毫券	・一六五
改版毫券	・一五七
廣西紙	按 ・一二一
舊中央紙	按 ・〇三〇

金銀首飾價

名稱	價格
金條	一一四・三五
碎大金	一四〇・〇〇
信行	一七七・〇〇
恆盛	一七七・〇〇
誠信	一七七・〇〇
信記隆	一七七・〇〇

解決滬市民食問題 亟應實施公賣制度
不能任令自由抬價 希望當局切實管理
某觀察家發表意見

（滬訊）本市米價・因擁有鉅大游資者之投機操縱・及囤戶在市場之散播謠諑・使一再升漲・雖經各界公正人士之不絕呼籲・及輿論界之嚴加督飭・總不能動搖奸商固有之私慾・及預定售價之目標・工部局雖有懲治投機操縱者之條例・惟受懲治者究屬寥寥・況處分寬弛・並不能滿足一般平民之期望・及塞奸商之胆・記者以職責攸關・昨特再走訪本埠某觀察家・叩詢此項非法漲價之民食問題・除以前歷次在報端條呈貢獻工部局者外・尙有無其他方法足以使此嚴重問題・漸趨穩定・承告以意見如下・函錄以供關心社會問題者及租界當局之參考・

澈底管理實施公賣

[illegible]

禁止市場自由抬價

[illegible]

情形反常 民食堪虞

[illegible]

海外經濟行市

英國外匯行市（十二月五日倫敦電）

國別	（三日）	（四日）
瑞典	一六・九〇	一六・九〇
瑞士	一七・三五	一七・三五
西班牙	三七・二〇	三七・二〇
意大利	無盤	無盤
美國	四・〇五	四・〇五
法國		
日本	一四・二五	一四・二五

美國外匯行市（十二月五日紐約電）

國別	（三日）	（四日）
荷蘭	[illegible]	[illegible]
暹羅	[illegible]	[illegible]
瑞士	[illegible]	[illegible]
比利時	[illegible]	[illegible]
印度	[illegible]	[illegible]
香港	[illegible]	[illegible]
爪哇	[illegible]	[illegible]
英國	[illegible]	[illegible]
西班牙	[illegible]	[illegible]
意大利	[illegible]	[illegible]
加拿大	八七又十六分一	八六又十六分一
法國		
中國	六・〇	[illegible]
瑞典	二三・八五	[illegible]
日本	二三・四六五	[illegible]

汪主席萬歲

本港新聞

中華書局貨倉職員 昨被兇徒持刀慘殺
遇害二人先後因傷斃命 案中眞相未明兇手在逃

中環機利文新街三號地下中華書局貨倉，于昨晨六時許，發生謀殺案一宗，遇害者兩人，一死一傷，死者乃中華書局會計員胡棟朝，被兇徒連斬廿餘刀，首級幾被斬落，當堂斃命，死狀殊慘，傷者王新家，傷勢頗嚴重，亦被兇徒斬有十餘刀，兇徒行兇後遁去無踪，當慘案發生時，毫無人知覺，迨兇手逃去，受傷者慘呼救命，始爲鄰人發覺，方代電中央警署報案，記者聆耗親往調查，茲將所得各情分錄如下：

胡王兩人留宿倉內

查機利文新街三號地下，爲中華書局貨倉，二樓爲住宅，三樓乃祺興象牙店，該貨倉除囤存書籍，紙料之外，閣仔幷設寫字檯一張，以便核算日間出入貨物之用者，平日幷無職員在倉內留宿，僅得會計員胡棟朝，（卽被害之死者）及什役王新家（卽傷者）兩人在閣仔留宿，查該貨倉後門，則爲機利文舊街，日間胡王等之出入及出貨入貨，皆從機利文舊街後門而行，甚鮮經由新街之正門者，新街之門雖設，但常關閉，胡王二人，一向在倉內住宿，尚安無異，不料昨晨六時左右，突被兇徒闖進將胡王兩人謀害。

死者已矣 傷者留醫

但兇徒當時如何將胡王謀害，及兇手行兇動機，刻下因胡會計員經已死去，傷者王新家已因傷重進瑪利醫院，警探方面正忙于徵集各方證供，詳細情形，尚無從探悉，又傷者入院時，記者曾赴瑪利醫院欲探問傷者，但當時因醫生爲傷者裹傷，又要傷者休息，不許與外人接見，中華書局當事人當時亦派員往醫院探問王新家，亦未許相晤，故現目關於兇手行兇一節，尙無法知之，事發後，警探在閣仔寫字檯拾獲新菜刀一柄，刀上滿染血跡，由此一點，可見兇手謀害胡王之兇器，必用該刀無疑，行兇後，乃卽遺下逃去，逃走時幷將後門用鐵鎖反鎖。

傷者慘呼 救命數聲

兇手既逃去，傷者卽在倉內引頸向機利文舊街方面之窗口大呼「救命呀」「救命呀」數聲，其聲淒厲，鄰人聞之知爲發生意外，時有一鄰人乃詢問傷者「救乜野命呀」，傷者答謂「搶銀呀殺人呀」等語，傷者回答後，卽寂然無聲，料是不支倒地，但未幾又起立呼救，鄰人乃代鳴警笛，當此時也天際僅露曙光，居民多在酣睡中，此警笛及嘈吵之聲乃驚動整條機利文舊街，該街之信光疋頭公司（卽貨倉之對面）賣貨員劉子乾，遂亦爲警笛聲所驚醒。

後門緊鎖 破扉而入

劉氏乃卽起床，從窗口望過去，見傷者大呼救命，幷不停跳躍，初時劉子乾以爲傷者患腹痛，初不知發生此命案，繼聞傷者愈叫愈急，乃先致電大道中六十九號之中華書局報告，未幾中華書局營業部主任及職員蘇容海卽親至查究，當抵步時，瞥見後門關鎖，且加上鎖扣，是時屋內傷者呼救更急，蘇等乃會同鄰右用斧頭將後門破開入內視察，卽發覺會計員胡朝棟被殺于地上，侍役王新家身受刀傷鮮血滿身，臥于廚中。

中西警探 到場查究

蘇等知發生命案，乃卽致電中央警署報案，警署據報後，卽派出大隊中西警探前往查究，計先至出事地點查究之華探爲葉培，張金兩人，繼而專查謀殺案幫辦雲氏，幹探陳泰，副警司沙輔頓，巡捕官妹氏，及華人幫辦朱香，華探黃流，英探目托倫，探目陳金，蘇雄，羅基，盧廣，鄧家等，及印警共數十人，一時警士及途人塞滿于機利文新街，情形極端嚴重。

死者攝影 傷者送院

警探抵步後，卽從機利文新街門口視察一遍，滿擬由新街正門而入，旋見正門關閉，但未有加上鐵鎖，警探乃從後門（卽舊街）而入，在倉內勘視一週，始終未能查悉兇手由正門抑或從後門而入，祇查悉兇手行兇後，從後門逃走，警探由晨間六時查究至午間始完全竣事，當警探抵步時，卽電請十字車到場先將傷者王新家舁入瑪利醫院施救，並將死者屍首及地點逐一攝影存案，以爲他日開庭研究之佐證。

遍體鱗傷 死狀慘絕

查該貨倉由正門以至後門，均貯滿書籍及紙料，中間有一小路，闊約六尺左右，後門一入便是一小廚房，廚中囤存者，星架坡柴，死者被殺于小路中，屍首橫臥于距離後門約十三尺之地上，記者躡首木櫈從機利文新街探望，見屍首之旁鮮血漏地，眼部及口部則微張，屍首側臥被斬共達廿餘刀，尤以頸部受傷最重，首級幾被斬落，死狀慘絕，死者身穿灰色短衫短褲，身部以布遮蓋，警探攝影存案後，卽電請黑箱車到場將屍首舁往西環殮房循例剖驗。

傷者王氏 午間斃命

查死者胡棟朝，（廿八歲）浙江紹興人，去年除夕始出滬來港，卽入中華書局任會計職，爲人頗忠實，向與人無忤，死者已婚，死者有堂兄弟胡笑方，居於銅鑼灣英皇道四百卅三號二樓，在商務印書館供職，死者之妻，現仍居滬上，刻下中華書局方面已拍電申江向死者之妻報告，至傷者王新家，現年十九歲，江蘇無錫人，在中華書局供職什役，已有三年之久，王亦爲人和靄可親，今突被兇徒暗害，實出乎一般知好意料之外，王被兇徒亦斬有十餘刀之多，計開首部八刀，右手兩刀，左手三刀，足部一刀，受傷頗重，入院後，經醫生爲之努力施救，但因傷勢過重，卒延至午間十一時四十五分鐘斃命云。

謀殺原因 尚待查究

關於本案兇手行兇原因，尤惹人注意，細查兇手於逞兇後，尙能將鎖覓得倒扣後門，始從容逃去，由是觀之，則兇手事前似頗有預備計劃，但當隣人詢傷者叫何救命，則傷者謂「搶銀呀」等語，以此而觀，又似爲謀財害命者，但綜括各方情報，則兇手對于倉內情形，必甚爲熟悉，至于確切經過情形，死者已死，傷者亦死，刻下無法探悉案中眞相，須俟警探將兇手拘獲，方能水落石出云。

不得生口 研究困難

昨午傷者未死之前，記者再赴瑪利醫院調查，得悉傷者王新家，被斬共十餘刀之多，頭部至重，兇手所用兇器，爲犀利菜刀，王氏送院後，當由醫院予以急救包裹其頭部傷痕，當時傷者已奄奄一息，警察方面擬俟其精神回復，始能錄其取口供，以憑查究，詎傷者又因傷斃命，故此案之發生原因，尋出端倪，殊屬困難。

拘獲 搜出血衣

慘案發生後，華探幫辦朱香前往出事地點查究，至昨晨朱幫辦率同華探羅雄謝蔭及英探目托倫等多人，前往大道中查詢店伴，發覺其中一店伴名何某（廿二歲）形跡異常可疑，朱幫辦見其神色倉皇，乃向之盤詰知否此案發生經過，何氏支吾以對，朱幫辦乃更起疑心，旋在何之行李中，搜出衣服一包，中有一襲血色斑然，朱幫辦疑何與此案有極大關係，乃將之帶返警署扣留，當警探拘押何氏返警署時，情形異常嚴重，警探恐其逃脫乃著一華探向何氏扣上手鐐，警探將之帶返中央警署後，乃卽將之押往瑪利醫院檢驗，何氏是否有患神經病，現在警方疑何係案中兇手，當行兇後，乃換下血衣，穿回平日衣服，走返店中工作，以掩人耳目，幸朱幫辦前往查究迅速，故尙能搜回血衣，以爲佐證，當何氏被拘之時，身穿灰色西服，頭梳花旗裝，刻下警方一俟搜集證據齊備後，卽控之于案云。

長沙灣區各學校 聯請設兒童遊樂場
列舉理由三點懇從速興建 並函請兒童遊樂場委員會

本港各區，均有兒童遊樂場之設，蓋藉以增進兒童之健康，及利便其游息也，查長沙灣區對於兒童游樂場一項，尙付闕如，現當政府積極提倡體育訓練之際，該區各校，特擬具呈文聯請教育司轉請兒童游樂場委員會，從速建設，以利該灣數千兒童之游息，該文已于昨日遞呈教育司，想當局必能俯允所請也，茲錄其原文如后，

呈爲長沙灣區缺乏兒童游樂場，懇請轉咨兒童游樂場委員會興築游樂場事，竊維遊戲者兒童健康之母也，每見愛好遊戲之兒童，身體異常活潑，精神加倍愉快，反之則身體羸弱，精神萎靡，此所以世界各國對于兒童游樂場所無不積極興築者也，查本港各區，設有兒童游樂場者已十居八九，惟長沙灣區，則仍付闕如，其所以致此者，蓋有因也，緣長沙灣區昔日人稀地瘠，僻處西陲，實無需于此種設備，今則工廠林立，兒童激增，若無此種場所，以愉快其身心，陶冶其德性，其妨碍兒童身心之發展，誠非淺尠，此治區兒童游樂場所亟宜興築者一，治區一工業地區，兒童多屬工人子女，伊之父母，淸晨則入廠作工，入夜始返家休息，若無場所以資其游樂，彼輩則惟有流浪街頭，終日作無意識之舉動而已，其影響於將來社會尤覺不堪設想，此治區兒童游樂場所亟宜興築者二，治區學校，多屬小型，經費既感不敷，購地鳩工，更成夢想，數百學童之體育訓練，無一廣場容納，其收效之微，不問而知，此治區兒童游樂場亟宜興築者三，除函請兒童游樂場委員會外，所有將治區兒童游樂場亟宜興築緣由理合備文呈請察核，並懇迅賜咨行兒童游樂場委員會體察情形，從速興築，實爲公便，謹呈

漢文視學官樂，長沙書院院長譚少虹，靈光學校校長馮少强，新民學校校長楊偉生，上德學校校長伍卓華，昭明學校校長區本生，長沙灣坊衆義學董事會董事長張國光。

聖保羅女書院 舉行慈善賣物

聖保羅女書院，向例每年開慈善賣物會一次，得欵以供孤兒院育女院等慈善費用，國難以來，更每次將所得欵項，分濟傷兵難民，現定於本月七日（星期六）十一時起至夜九時止，在麥當奴道校址舉行賣物，各界善士殷商，多贈珍品，以備發賣，由曾寶蓀碩士主持開幕禮云。

播音台發表 上月本港播音業務
過去十一月發牌照萬餘張

本港無綫電播音台，發表十一月份業務報告，是月統計播音共四百四十小時四十五分，其中西文ZBW電台共播二百一十三小時四十五分，中文ZEK電台共播二百一十小時，計開，是月西文電台日間播音，共六十五小時三十分，晚間播音，共一百四十八小時十五分，除唱片節目外，計有特別歌曲八次，演講十六次，本港轉播（包括禮拜堂祈禱）六次，星期日晚講四次，轉播英倫新聞報告一百二十九次，是月中文電台日間播音共六十小時，晚間播音共一百五十小時，除唱片節目外，計有特別音樂秩序二十一次，演講二十四次，兒童音樂九次，另印文ZBC電台單純晚間播音共十七次，是月新發牌照共二百八十宗，轉換照四百一十二宗，過去十一個月共發出牌照一萬三千一百零五宗云。

擅藏無線電機 罰款五百 或入獄十星期

本港無線電當局，于十月十五晚得接密息，由無線電總幫緝打頓，會同副幫辦奥當奴云。及趙權甄新兩幹探，往太子道某號二樓搜查，發現內有無線電播音機一架，擲委于樓下天階中，嗣警探先後逮獲男子五人，四人以證供不足，先行釋放，其餘一人名譚某，爲一政府無綫電生，被控於十月十五日，在太子道無執照藏有無線電機一架罪，昨由九龍巡理府廖司正式審判，案由政府大律師李勞士主控，被告延施路華律師辯護，結果罪名成立，官判罰欵五百元，或入苦工監十星期。

英倫慈善會長函港督 詳述德機濫炸英倫
德機屢次失敗轉炸民房 對港各界捐助至深感激

英倫頓史坦慈善會主席傅理沙，昨致函本港代督岳桐中將，敍述該會之現實工作情形，略謂，由於德機濫炸英倫南岸，該會在蘇錫所設之醫院，迫得自行撤退，初時以爲將院內痊愈病者等，舁往安全地帶，則可使用該院以爲救治傷者，但卒因空戰日形慘烈，迫得放棄，本院所收容之失明戰士及平民均多以獲全愈，並已學習克復失明之技能，邇來德機屢次失敗，乃轉與濫炸英倫各地民房，醫院亦多被轟炸，余亦因是幾受傷害，傅氏幷謂香港之捐助，至深感激云。

代督岳桐定期檢閱 全港防空救護員
試驗及格人員甚衆實力增加 港九區隊員亦定期舉行會操

防空監理處處長施柏堅氏，頃向所屬發出訓令第四十九號，

呈辭 下列各員由卽日起辭去救護員之職，歌賦山區L W衞，因事離港，旺角區何世文、西區蘇江峯，中區黃衞，何志秋，

請假 九龍城區E段副小隊長陳新貴，再請假一月，由十二月一日起，至一九四一年一月一日止，

遷移 西區C段副小隊長F C鄭，現寓威靈頓街卅號二樓，半山區C段副小隊長羅汝圻，現寓亞威路時頓台三號A地下，西區分隊長J B夏李臣，現寓山頂五〇一號，電話號數二九一四一，

委任 由卽日起分隊長S E飛巳爲九龍區代副總隊長，歌賦山區班長A L砵打爲小隊長，西區B段羅志基爲E段小隊長，葉章元爲代副小隊長，班長劉澤生爲代副小隊長，分段長區天發爲D段副小隊長。

更調 班長劉澤生，由半山區調往西區服務，

擢升 由卽日起，擢升各員如下，銅鑼灣區胡啓均，李仲華，C盧，N黃，譚章，譚華，黃呂，黃念池，余卓文，李卿瑞，譚王，盧恩賢等爲班長，班長陳沛元爲副分隊長，班長莫啓明，羅顏彬，吳伯雄等爲分段長，東區葉景全爲班長，紅磡區班長香耀周黃榮石爲分段長，譚明輝劉仲生爲副分段長，黃樹勳，余士芬馮兆會等爲班長，林耀，曾燦光等爲副班長，尖沙咀區鄧華爲副班長，

會操 深水埔區定于本月八日上午九時在警察學堂舉行會操，東區救護員檢閱該區救護員定于本月八日上午十時在摩利臣山道防空學校對面舉行檢閱，全體救護員須穿著全副制服，務會港九各區分隊長定于本月九日下午五時卅分，在皇帝行五淩會舉行會議，討論本月廿二日代督檢閱事宜，深水埗區定于本月五日下午六時在醫局街公立醫局舉行小隊長及副小隊長會議，

訓練 中文防空班甲種課程第二六八屆，定于本月六日下午七時卅分，在英皇書院開課，每逢一三五晚上課，由翟廣渠先生担任，第二六九屆定于本月七日下午七時卅分在文生書院開課，每逢三六晚上課，由何作楠担任，第二七〇屆定于本月六日下午七時卅分在華商總會開課，由彭偉志先生担任，每逢一三五晚上課，第二七一屆定于本月七日下午六時在靑年會開課，每逢二四六晚上課，由尹勵予担任，第二七二屆，定于本月九日下午七時在粵秀學校開課，每逢一三五晚上課，由洪文方担任，下列各員業經試驗成績及格爲消毒教練（D i）H J巴士高，K S陸，下列各員業經試驗及格，但不能担任防空工作，C R李，A氏飛亞，A B D蘇沙，R里美杜，F H鮑利，余惠蘭，梁炳康，余景惠，陳冠英，鍾英連，油麻地區T D R品告利夫人，現已及格，爲防空救護員，

△實力增加 下列各員業經試驗及格及分派各區担任防空工作如下，半山區淑貞，陳錦，陳聯，陳德明，周美美，康江元，金榮江，鄺九，林志明，羅日雄，李惠斌，謝漢釗，李玉蘭，徐金愛，黃振美，黃鏡，黃柏基，黃日釗，邱國雄，邱衞文，黎錦江，陸聲和，唐同恩，銅鑼灣區，林海生，東區炳堂，黎子良，陳仲年，Z E鴨巴氏，李惠眉，麥淩新，蔡德卿，劉耀東，盧志揚，等百數十人，

通告 香港代督定于十二月廿二日上午十時前在跑馬地香港足球會球場檢閱全港防空救護員，現經改在于是日下午三時舉行，地點仍舊，

考試 集團訓練師範班定於本月十一日下午七時在防空學校舉行考試，凡該班學員須依時赴考。

夜後人靜歹徒 誘刦計程汽車
前後四晚間發生兩宗 拘獲三人判詳梟定讞

去月十四晚九時許，大坑道宏豐台附近，有一「的士」當被匪徒兩人騎刦之際，乃爲兩華探覩伺所得，至將其中一匪當堂捕獲，其餘一匪則乘機躍車逃去，事後警探遲線將嫌疑男子兩人拘獲，及當堂拘獲匪徒李青，李才，李善，又名李家善三人，昨日下午一同解控于中央巡理府廖司堂，謂被告等三人于去月十四日在大坑道，偕同在逃男子數人，刦去原告麥紹棠五角五仙，及首被告與第三被告於去月十四日在大坑道，偕同在逃數人圖刦原告高長國等罪，案由偵探副幫辦德健主控，據其申述案由稱，被告等前後計行刦兩次，爲去月十號晚及十四號晚，兩夕行刦，皆係用同一計劃，茲先將第一案情申述，查去月十號晚十時許，駱克道黃的士公司，得接被告雇車電話，乃命原告麥紹棠駕車前往新亞酒家門前，被告三人魚貫登車之後，首被告命原告驅車往宏豐台，抵步之時，首被告拔出手鎗一桿，向原告指嚇，命其下車，第三被告在其身上搜去現欵五角半，而首被告同時亦將原告御于指間之銀戒指，及袋間墨水筆掠去之後，揮手命其駕車而去，原告乃歸告東主，將上述情形報知警署，至于第二案之發生，則在去月十四晚九時許，軒鯉詩道明星德士公司又得接被告等電話雇車乃命司機高長國驅車前往，當車駛至宏豐台附近之時，首被告拔出手槍一桿，向司機指嚇，司機卽停車道旁，而被告等正當進行搜刦之際，適爲華探兩人巡至，詢悉行刦，除將首被告當堂拘獲之外，第三被告乘機躍車逃去，卽晚由首被告領導在渣甸山離民營五十五號寮內拘獲次被告，第三被告則于十五日十時許，在永豐街遲線將之逮捕云，至是旋由原告麥紹棠高長國及華探林漢鄭明等次第作供畢，法官謂關于行刦黃的士一案，本司對于各證人口供，極爲滿意，足以詳梟定讞，至于行刦明星德士案，各證人口供，僅足證明首被告一人而已，乃亦命將案詳梟定讞。

保衛團執委昨 舉行會議
催促各街塡報徵募

保衛團執行委員會，昨在華商總會三樓召開第八次常務會議，出席者楊蘇輝，陸鶴雲，張公勇，黃伯芹，林元樞，郭泉，吳澤華，曹學愚八人，主席郭泉，是日除將各街繳回之志願書，共同審核外，一面併議決對于已領志願書而仍未繳交之各街，催其早日塡報，同時對于尙未進行徵募之各街，亦一律催促負責人從速召集街坊會議，以期早將隊長團員選出云。

天氣預測

昨日下午五時五十分天文台報告如下，中國日本及附近海面有强勁反旋風停滯不動，滿洲氣壓甚高，颶風距離馬尼拉西南偏西約三百五十里，現向西移，維沙溢羣島氣壓亦低，預測今日吹東風及東北風，淸爽，天晴，昨日平均溫度最高七十七，最低六十四，今早日出六時五十分，今晚日落五時三十九分。

沙頭角兩雜貨店 因三百罐火水訴訟
此案是靠事實不靠法律 證供不足被告無須答辯

沙頭角萬興泰號，昨日延請詩刺士律師，禀控沙頭角溢生昌號之高麗生（婦人）于高等法院錢債衙，要求被告繳付火水三百罐之貨銀九百四十八元，被告延劉瑞驥律師申辯，案由正按察司麥基利哥提審，據詩刺士律師對官稱，「此案是靠事實而不靠法律，現兩造俱在沙頭角開投雜貨店，被告之店範圍較小，某一次，被告謂原告錯收其火水四罐，其後發覺眞係錯收，原告照價償還，迨後聞被告謂原告錯收其一罐，她卽索取一百罐，本年四月尾，有火水三百罐，由貨車運往沙頭角交與原告，該日係一慶祝日，鄉人羣集村中，當貨車抵埗後，有謂被告命其夥伴將貨起去而存于其店內，當時該司機人以爲物主取貨，任其搬去，四日後，經過一番之調查後，發覺被告將火水起去，但被告極力否認，雖經由代理人之幹旋後，被告始終謂未有收到火水之貨物，當時原告以上述之情形，既無證據，當爲一種思疑而已，乃不談此事，直至十月，被告之夥伴查悉存貨，有三百罐火水超出，乃向被告說及，被告命彼等不可宣洩，謂將購買衣服一套贈給彼等，事後，兩夥伴脫離被告之商店，其中一夥伴向其新雇主談說，謂彼辭職之原故，是因其故主不忠實，隨而宣洩被告取去火水之事，有一友人聞之，乃向原告說及此事，原告調查一番後，遂請律師出票云」，說畢，由原告及其證人作供，陳述過去情形，結果官認原告所陳，無充份證據，被告無須答辯，兼得堂費云。

廣播秩序

ZEK十二時半潮州唱片，「慧店家」番仔正曲音等，「雙神童」一鳴散芳等，時代曲唱片，「風流歌舞」梁桂貞，「孟姜女尋夫」楊蓮琴，一時時刻天氣報告，粵曲唱片，「漁歌晚唱」白駒榮，梁淑卿合唱，「掃葉曲」瓊仙，「別恨離愁」雲妃金山女，「義釋曹操」梁少平，妙生，「模範家庭」新月兒，關影憐合唱，「三娘教子」，白駒榮，傅影儀，京曲唱片，「黃金台」譚鑫培，王長林，「打嚴嵩」「逍遙津」，露蘭春，焦寶奎，「鵬程萬里」「漁村夕照」，普樂合奏，二時三十分完，六時時代曲唱片，「船家曲」黎莉莉，「離別了姑娘」「擱樓上的小姐」江曼莉，六時十三分，演講「兒童教育」，七時刻天氣及粵語報告新聞，七時三十分，國語報告新聞，七時四十五分，潮福語報告新聞，八時，粵曲唱片「賊美人」馬師曾，譚蘭卿合唱，「秦淮月之醉月樓訪美」，薛覺先呂文成，「求婚指南」半日安上海妹，「月向別方圓」徐柳仙，「兩個峨眉月」譚伯葉胡美倫，「相思盒」薛覺先，「瀟湘曲」「歡樂歌」石人望葛朝祉口琴二重奏，九時卅分，京曲唱片，「女起解」程硯秋茹富蕙合唱，「上天台」奚嘯伯，「失街亭」周嘯天，「盤關」蕭長華，盛萱，「戰太平」「御碑亭」言菊朋，「賽龍奪錦」「醉落魄」音樂合奏，十時二妹葉芳合唱「漢王封官」，十一時完。

港聞縮輯

△居民聯會體育部旅行組定八日（星期日）旅行三疊潭，費用自備，連日均有會員親友報名參加云。

△九龍巡理府首席裁判司Q A A麥花臣，日昨麥司之軍旅，奉命赴粉嶺露營七日，麥亦須出發，至其原缺則已從昨日起由其父A N麥化臣署理。

△昨午筲箕灣馬寶道一某號四樓，發生慘案一宗，一男子不知如何失愼，將其愛子由四樓跌下街中，當堂跌至重傷。

△僑港小販工商聯合總會，于本月五日正午十二時召開各區聯席會議，地址中區分會禮堂，到會人數十餘人，議決要案多項云。

根治失眠

上海種德堂創製九轉棗仁丹根治新久失眠，腦根擾亂憂鬱不舒神經錯亂氣血消弱顏容憔悴食量退減肌肉消瘦精神頹喪心腎不交，等症每服必愈愈後精神加倍益智聰明血氣日旺一盒四服滬沽大洋四元港澳暫收六毫，港九新世界藥行，樂國英，瑞昌，天相堂，保健，南京，民興，亞洲，惠民，澳門捷聲華安藥行及各處藥店有代售分批發香港旺角上海街五八七號九龍藥行。

治咳正方
川貝枇杷露

此露全以和平方法解決壹切咳患、其妙處在於疏通肺竅、軟化頑痰、至如咳至破金見血、咳至氣緊聲斷、咳至胸痛欲絕、一服此露、霍然安痊、甚至老年頑症、百藥無靈、心灰意冷、罷手停醫、果能信仰專心、也可逢凶化吉、敬言天下咳人、須知苦海之中、非無涯岸、回頭未晚、明日又覩晨光、萬里錦繡、途程就在目前、生機一線、坦途在望、切戒趑趄、從此一路平安、今當遠離苦境也、

總代理上海街九龍藥行 電話：伍捌二肆柒號 各大藥房均有代售 每瓶 陸毫 元二

廣州市新荳欄 潘高壽創製

慶祝中日條約成立

前鋒

第肆柒捌期

完成新時代的重任

修梅

中日國交調整和約，經過了雙方代表一年來的努力，終於在十一月卅號莊嚴隆重中正式簽字。這是中日外交史上的一個新紀元，也是中日國交調整上的一個劃時代底轉變。消仇釋恨，化敵爲友；今後中日兩大民族，必能循著正確的道路，共同前進，以期增進兩國的共同福利，保障東亞的永久和平。我們渴望全國的同胞，都能以沉痛的心境，冷靜的頭腦；認清時代的使命，都能一心一德，站在這個新時代的前頭，同心戮力的担負這新時代的使命，完成這新時代的重任。

中日兩國過去因爲彼此不能互相澈底的了解，而且不能彼此互相掃除一種因襲傳統的成見，所以兩國國交，幾十年來都是你猜我疑糾紛百出；在無法覺得正確的途徑中，終於釀成了空前的「七七」事變。這是兩國人士都引爲痛心的事。經過了三年多的苦鬥，兩方始得到了珍貴的教訓，獲得了新的啓示；深知非息戰言和，匪特兩敗俱傷，且陷東亞於絕大危機，因此兩方才有了新的努力，毅然的掃除以往的成見，披瀝誠意的謀兩國永久和平的開始。所以這次和約的成立，并非政治上一種權謀的術數，也非外交上一種僥倖的技倆；而是兩國灑熱血，擲頭顱所換來的，無上的代價。這代價的實施，不獨是中國之福，也是日本之福，而且更是東亞之福。三年多的戰爭，不獨可以從此終結，而且在東亞的大地上，也將不敢重演三年來自相殘殺的慘象。

我們不能否認中國是一個弱國，當年被迫抗戰，實在是無可奈何的事，可是三年戰禍，也實在罄竹難書。河山破碎，民不聊生，倘無和平之機，無話可說；否則，收拾殘局，休養生息，重謀復興之路，實在是上策略。我們歷來最担心的，是恐怕日本無和平之意，而貫徹其作戰政策，可是此次和約之能够成立，却是基於日本之覺悟與諒解，否則必無和平可言。因此，這次和約的精神，必能爲中國打算，必能相互共尊重其立國之本然，各自依據其重要，各自行使其權力，使中國復歸於中國，使日本復歸於日本，而以此對等之資格合作，使東亞復歸於東亞，這實在是最難能可貴的。中日兩國，同文同種，地壤相接，不論在文化上，地理上，經濟上，均有不可解的關係，倘確能以互惠平等的原則，通力合作，則中日兩國之能共存共榮誰曰不宜？現在雙方諒解，和約成立了，我們確信兩國必能在新時代的轉變中，永遠走上共同的，光榮的命運。

我們不能否認新時代的責任是非常重大的，尤其是當此全面和平尚未實現的時候，重慶政府執迷不悟而爲全面之阻梗，實在是最痛心的事。我們必須以最大的努力，和堅毅的精神，使共能放下屠刀，立地成佛！我們并以最大的熱誠，希望全國的民衆，能環顧國際的局勢，體察東亞的現象，分析國內的實況，而明瞭國際之不可依賴，借債之無濟於事，以及中日和平之迫切需要，而能集中力量爲完成新時代的重任而努力！

尖兵

負起劃時代的使命

中日是同種同文，由同種同文而實踐共存共榮，這是自然的趨勢，亦是本然的使命。然而中日過去的歷史是錯寫了，由甲午之役以至七七事變，無論政治經濟與文化，都在錯寫的歷史上打筋斗。雖然我們孫總理眼光獨到，先喊出大亞細亞主義，欲糾正這翻來翻去都翻不正的錯誤圈。可是孤掌難鳴，當時竟不能清除這根深蒂固的歷史上的錯誤性。

不幸之幸，七七與八一三的烽火，把百十年來的錯誤舊賬燒清了，墨寫的錯誤事實，給兩大民族的血與淚來淨化，而成爲精誠的表露，近衛首相聲明與汪主席艷電就是這表露的記錄，兩年來的和平運動，就是這紀錄的具體化。現在由具體化而更進爲公式化與原則化，此次成立的中日調整條約，就是公式與原則的代表，牠從許多事實歸納出來，從兩國的精誠合作，與共存共榮的需要抽象出來，遵守它與運用它以糾正錯誤的歷史，以達到自然的結果——共存共榮。這就是中日兩大民族的劃時代底使命。

同胞們一定要記著，從負起這劃時代的使命而做到：使東亞各民族國家，政治獨立，軍事同盟，經濟合作，文化溝通之四大原則之具體化。這次中日調整條約，就是達到這四大原則的唯一橋梁。我們每個同種同文的人，都有絕對遵守與實踐的義務！

（超）

向復興中國復興東亞之目標努力前進

汪兆銘（印）

中日調整邦交談判兩國全權代表

汪院長　阿部大使

光明的象徵

惠蕙

經過一場狂風暴雨，忽然陰霾盡散，大地滿呈一片光天化日的景象，人們一齊從新抖擻精神，一面忙將給風雨毀損的東西收拾過來，一面同在光明的世界創造光明的事業。★

汽笛一聲，揚帆萬里，★一位航海家展開希望的微笑，對船中人說：「航行的途徑已經確定了，航行的指針也緊握在我們的手裏，只要我們依照這條途徑，看準這根指針，同舟共濟，鼓棹向前，哪怕驚濤駭浪？必有抵達目的地之一日！」航海家說畢，一陣熱烈的掌聲。★

一種病症流行了許久，死於病的也不知多少人？幸而經過無數高明的醫師苦心研究，結果，發現了一個根治療的藥方，這藥方不但消極方面可以杜絕這種病症的發生，且在積極方面可以促進人們的健康，增強人們的體魄。★

一羣鑛師爲國採尋鑛產，經年累月，跼蹐於峻嶺荒原之間，他們走遍荊棘縱橫的險道，他們受盡霰霜烈日的打擊，終於一天理想的鑛苗給他們發現出來了，那裏的蘊藏多麼豐富啊！唯一的條件，端賴他們同心協力去開採，斷定他們必能交受共利的。★

甲乙兩人因爲過去誤會太深了，竟不顧死活大打起來，等到彼此打得焦頭爛額，痛定思痛之際，方才覺悟彼此原來是兄弟的關係，不禁抱頭痛哭一回，互相本著悟後的誠心，立下一張誓書，誓要從今後，弟兄兩人携手共向生存發達之路邁步前進！★

上面一串事實，是一個飽經世故的老太婆說給我知的，時維中華民國二十九年十一月三十日；亦即是日本昭和十五年同月同日；那天恰巧又是中日兩國簽署調整國交條約之日。★

過了三天，兩位舊同學到來探我，大家自然而然地談到中日條約上頭。一位同學在校時夙已喜歡發揮什麼唯心主義的論調的。請聽他說：「我對於最近中日條約之成立，其中最值得看重的一點，厥在雙方都要充分具備實行的誠意和決心，這樣一來，兩國走上共存共榮的大道，還有半點疑問嗎？」另一位同學平日却好研究唯物史觀的，且聽他說：「在條約裏面，我最注意關於經濟合作那方面，如果經濟合作成功，兩國間一切問題都獲得根本的解決了，那麼誰還担心兩國不能達到親善提携的目的呢？」各自說過之後，徵求我的意見，我隨手翻開那天的報紙，指給他們說：「請看！條約原文開首就揭出「於東亞建設以道義爲基礎」了，須知既「以道義爲基礎」，便是雙方都有誠意和決心的保證。而且今後兩國力謀文化的溝通，那更是從兩大民族心理建設著手。至於經濟合作問題，請看原文第六條，明白規定「兩國政府基於長短相補，有無相通之旨趣，并依照平等互惠之原則，應行兩國間之緊密的經濟提携。」可見將來中日經濟合作成功的基石，均從此項條文的指示而獲得端倪了。」二位同學很贊成我的說話，并把一頂高帽子迎頭拋過來：稱我爲「心物調和論者」。

大家繼續談笑得更加起勁，後來聯赴酒樓共勸一觴，共爲中日條約成立誌慶，一路充滿祥和靄靄的新氣象，三人不覺歡呼道：「這是中日前途光明的象徵！」

聞中日基本條約簽訂誌喜

世變自侵尋，江花總黯極，泱泱我中國，神禹所憑翼，四百兆蒸黎，四千萬疆域；蠢爾共黨徒，長蛇思薦食，驟燃抗戰烽，天地盡昏黑，闔與縱橫，禍患不可測，斯民盡憔悴，蒿目傷心！洪維汪主席，憂國常惻惻，大義揭和平，決心除殘賊，艷電見主張，近衞三原則，領土與主權，完整仍如壹，否極泰將來，剝盡復行卽，斷斷老成謀，恢恢萃策力，予室毀復完，予羽疲獲息，箕豆煎既停，棠棣理同得，互愛我民族，互拯我飢溺，相尊各主權，相關兩休戚，共障百川流，句婁（山旁）豐碑勒，爰綴此蕪詞，以表我胸臆。

附註　否，泰，剝，復，皆易卦名。斷斷，出自秦誓。江花江草出杜甫詩。

（菊孫）

中日條約的眞諦

天任

調整中日邦交，已經經過差不兩年長的時間，在這兩年中，中日兩國有識之士，爲了中日的共存共榮，爲了東亞的眞正和平之實現，用過了不知多少的心血，到現在才算得到一個具體的條約共同合訂起來。這條約的簽訂，其最大的目的，在乎確立中日兩大民族的基本關係、這和戰敗或戰勝國訂約的性質完全是不同；它，不惟是要終止三年多的安戰，而且使我們整個亞細亞洲，永遠得到和平的幸福，以後再沒有象從前錯誤而發生相類似的殘殺。它的使命的神聖，可以說是繼往開來，都沒有再偉大過這一次了。因這，中日條約之訂立，不獨是中日兩國的新生，東亞民族的新生，而且是新時代的光榮歷史的揭露，這是値得慶幸的！這一次的結果，並不象以前所訂的任何條約一樣，以前的種種，完全是基於片面的或私利的，而這一次的結果，是屬於彼此的和公利的，而且，前的種種又是相仇恨的相埋怨的，而這一次是覺悟的諒解的，當然是絕對不同。不知者以爲：「中國打了敗仗，去和人家締約謀和，中國那裏會有不吃虧的道理？」這種說法，本來是說得很對，但是因爲他不知道戰後的日本和戰前的日本，已不能同日而語了。戰前的日本，是蠶食中國的，欺壓中國的，甚至欲滅亡中國的；戰後的日本呢，因爲他們在中日戰爭的內幕，看出了陰謀的野心，覺悟到中日非求得眞正的共同合作，無可以圖東亞之長治久安，而中國和日本亦將藉以永久適存於世界，因此，他澈底的覺悟起來，決心跟中國和好如初，恢復邦交，以打破陰謀家的陰謀，安定東亞，安定本國爲共目的。這樣來，中日這一次的訂約，局外人的看法，是完全會出乎意外的，什麼「撤兵卽駐兵」，「喪權辱國」等中傷破壞的讒言謬論，不是受了陰謀家的主使，便是不明不白的國民而已。現在中日的條約已經公佈出來，事實是毫無掩飾的，比諸以前每一次所訂的約，是截然兩樣，而其成效如此，不但可以告慰國人，簡直是可以告慰世界。一般陰謀家看了，大抵也會結舌吧？

現在我們把條約已好好的訂了，今後我們惟有望中日兩國的國民共同督促其政府，在這基本的原則下，共同努力，以求眞正合作的實現，這是很要緊的！

東亞歷史的新階段

李志文

（一）

中日條約是規定中日新關係的基本原則。今從中國與日本的一切外交政治，軍事，文化，經濟諸建設，當然以此條約的內容爲依據，擴而大之，中日滿三國在爭取遠東和平的一切工作，也是要放置在這一新條約上來完成，所以中日條約的簽訂，給東亞歷史建立了新階段，給中國國民革命運動提示出新的課題，新的和平任務。

（二）

由於中日條約簽訂這一光榮事件的完成，使我們發生了如次的感想，由甲午戰役壓引出來的，其中經過廿一條件，「九一八」，「七七事件」等中日兩國的誤錯和仇視，因之雙方互相支持著的歷史爭亂，後此可以永遠消解了，這不但是中國民族的幸福，同時亦爲日本民族的幸福。我想，如果中日兩國國民，今天再來沉思過去，檢討歷史的演變，平心正氣地來撫摩身體的傷痕，而又面臨著歷史新階段的今日，該要互相抱頭痛哭一場罷！

（三）

總之，過去的有如遠逝之春水，我們是無法追尋的，但今後時日方長，新關係的建立有賴於中日兩國人民之誠摯合作，中日條約的一切規定，只能在我們一般工作的原則。兩國人民感情的砌造，是需要大家更大的努力！

中日國民面臨著這一歷史的新紀元，應該明白自己的責任。

調整會中中國交涉委員

梅部長思平

褚部長民誼

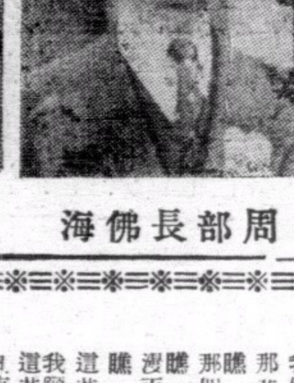

周部長佛海

林部長柏生

我爲這一塊光榮的基石祝福

——關於中日國交條約的話——

娜馬

一塊和平的基石
下種於太平洋之南
秋海棠葉上的險阻
快象北極圈裏的冰山
一遇朝陽而消解了
這，不是彼蒼之見憐
我們不會忘記
那革命者的一雙鉅手的功績啊
聽
那四萬萬人的歡呼
聽
漫天的和平鴿子飛著飛著啊
聽
這基石下的掛上了笑容的人羣
我願
這基石將如日月之光華
旦復旦，旦復旦

中日國交條約，已於十一月三十日簽字成立了，除了對和平運動立意誤解的人——如陶希聖——之外，每一個軒轅黃帝的子孫，都免不了以一千度的歡欣來額手稱慶的！

送掉的和平，幸福，寧靖，已經重復歸來了！流離，飢寒，恥辱……將與我們永遠絕緣了！

然而，這災害之滅逝，幸福之來歸，是耶穌，釋迦，模罕默德……所賜與的嗎？想到這，我們便不能不永遠的呼喊著那基石的下種人的光榮的姓字！——汪精衛先生，暨所有的和平運動的鬥士！

然而，我們可能就此而滿足嗎？不，我們以爲中日兩大民族之攜手共向自由，幸福，繁榮之征途之終點之到來，顯然還需要我們中日兩大民族的每一個好愛和平的人們，尤其是中國內的每一個從事和平運動的工作同志再下更大的努力。

湯之盤銘曰：「苟日新，日日新！」——願中日兩大民族的愛好和平的同志共勉之！

最後，在普天同慶的今天，不能不鄭重爲每一個和平運動的同志告者：「我們爲著使中日兩大民族的更邁萬步的幸福與自由。爲著那和平的基礎要比宇宙間最堅實的東西還要堅實，最永久的東西還要永久！那麼，我們每一秒鐘都不要忘記對障礙和平運動的一切反動力量之打擊，掃蕩！」

今後之中日關係

救國要放大眼光

爲慶祝中日條約而作

金戈

顧亭林有言曰，「國家興亡，匹夫有責。」這句話幾百年來，都沿爲金科玉律之談。古語又有謂「皮之不存，毛將焉附？」從這幾句名言說來，可是除非你是一個喪心病狂者，否則對於國家之興亡，是不能無所牽掛的。當國家處於風雨飄零之秋，必有挺身而起之志士出而勵救時局，所謂「亂世忠臣」，自古多然，試翻開一部二十四史，則不乏前例的。近數年來，我中國所處的地位，可謂極其風雨飄零了，且莫言這次中日戰事發生以後，就算由九一八，以至七七盧溝事變這一期間，國勢之危，早已如纍卵，而自戰事發生後，三年餘來更日瀕於危險的境界，雖間有一二志士，振臂高呼，倡言救國，但多眼光如豆，實無補於時艱，外以救國爲名內則是禍國其實。老實說，我中國目前危難正深，挽救之道，自非「頭痛醫頭，脚痛醫脚」那些策略所能奏效的。故目前欲挽救中國，眼光必須放大，庶可一勞永逸！苟非如此，則必弄至一波甫平，一波又起，患憂永無寧止之日！試問以一個元氣傷殘之國家，又何能抵得多回狂風暴雨呢？

在這兩年來，和運同志努力奔走，無非欲找尋一勞永逸的救國途徑，中經幾許艱難，至上月卅日始與日本友邦簽訂中日和平條約，這條約是東亞百年大計的起點，也是日本尊重中國領土主權的具體表示，是確立中日和平軸心的槓杆。在這裏我們不能不佩服汪主席以及一班和運中人的眼光遠大！假使非這樣做去，則縱使中日的戰爭能得到暫時的結束，然因雙方的仇恨蘊結於內心，則隨時仍有再發生的可能，這所謂一波甫平，一波又起，國家始終不能踏上建設復興之途。而今則不然，中日條約不特可把中日間歷史傳統的仇怨全部消除，且還因此而可得到日本援助我們去幹復興工作，計策之善，思想之週，是莫有逾於此者。所以我們是要拿出萬二分精誠來擁護這中日和平條約，事實上這是時代給予我們全國同胞的最大禮物啊！

藝叢

第一三二期

音樂的獨裁者

·鋼·

　拔推利盧是在芝加哥窮民窟中出生的，今年四十八歲，是一個義籍移民的兒子，現在他每年的收入是四萬六千金元，在芝加哥和紐約都設有廳事室，并且在政府也當職。

　倘一連當著芝加哥音樂師聯會主席十七年，去年六月並且當了美洲音樂師聯會主席，轄下有美國和加拿大的音樂師組織七百五十個，會員十五萬八千人。北美洲的音樂幾全在他制統之下，不論在荷里活戲院，舞場，廣播台，等等的音樂師都包括在內，下至小鎮裏的吹笛者，上至著名的樂隊指揮者都是他的下屬。

　一九三四年政府委他爲芝加哥公園專員，（一份有職無薪的勾當，他在公園裏舉行屢次免費的音樂大會，共動用了芝加哥音樂師聯會五萬三千元的公欵，但因爲成效極大，所以次年竟能說服該園的董事會，拿出六萬五千元作爲舉行音樂大會之用。一九四〇年到園裏聽夏季音樂的共有四百萬人，今年該園撥出八萬元爲辦理音樂會之用，於是他的手下的音樂師便得許多工作的機會，每晚凡是參加奏樂的音樂師，可得十塊錢的報酬。

　他對於音樂師的職業，維護非常盡力，所有芝加哥市的一切有音樂的場所，都要用聯會轄下的音樂師。

　會內音樂師每年納十六元的會費，另外還根據收入多少抽收費用，凡是音樂會，都要由他代爲售票，非得他允許，不能同特別的音樂會。他的手段對於音樂場的僱主雖然苛，但各僱主都非常喜歡他，因爲他轄的音樂師都要弄最好的音樂，又不會破壞合同，又不許遲到或帶醉，凡犯例的，不論耆望如何，一律處罰。

　他對於政治非常熱心，一九三六年他擁羅斯福，捐了八千元作爲運動選舉費用，還說：「如果有會裏有攻擊羅斯福的人，我便驅他出會」。羅斯福到芝加哥時，他派出三百名的大音樂隊去歡迎他。

　他當了美洲音樂師聯會主席以後，範圍廣闊了，漸漸有人反對他的高壓手段，然而他却不以爲意。

最新發明　美國的活動住宅

珍·

　跟著科學的進步，人們的生活也漸漸機械化了。

　現在美國的設計家，計劃好一種活動的屋宅，住在裏面，可以自由移動，如果是住在鄉村裏的，可以將物搬到都市裏去，住在城市的，可以搬到鄉村裏去。

　牠是用鋁，鋅和鋼鐵造成，屋內裝置，一半是家庭，一半是車廂，下面裝著車輪，用機鈕去和汽車相接，這樣，便可以自由開動。

　生活優裕，性好享樂的美國人，對於這種屋宅，很是歡迎，因此，現在已漸普遍。這種動的住宅，尤其於城市人們的鄉野生活，屋的面積不甚大，但也可以居住，裏面的設備，大概是有一個臥室，一個廚子，一個休憩室，雖則各樣極爲簡單，但是，必要的設備，都是應有盡有的。

　若把這屋子，移到鄉村中去，在相當的地方停下來，便可以領略郊野的風味了。這樣，比較一般只是帶著食品兩往郊外野餐，或露宿等，以其便利和生活底樂趣言，這實在相差得很遠了。

　人生縱然不是以享樂爲目的，可是專求工餘的快樂，這是應該的。美國的生活程度，比較任何國都要高，他們的生活也比較他國爲服，這是因爲他們肯去講求的緣故。動的住宅，這是他們在緊張生活工作的空閒時間一種尋求快活的方法。這東西，在我們看來似是很容易，其實不然，會經過許多專家設計，用了很多時間，至今才告成功。想不久的將來，活動的住宅將會在世界各國出現呢！

氣候的神秘　太陽愈熱地球愈冷

抄·

　天文學上，不時的有太陽黑點增大，和發現的報告，而地球上的各地氣候，又不約而同的漸趨溫暖，這是什麼現象，照我們的推理，太陽黑點增大和發現，這是太陽熱力可能的減少的一種現象。地球各地氣候漸趨溫暖的原因，可能的甚又證明了太陽熱力的增加，這兩種事情，在相同時間內發現，很像是矛盾的事情。據天文學家的研究，太陽愈熱地球是愈冷，巴敦氏的解釋，當太陽熱力增加時，海洋中的水，蒸發數量便增加，而同時刺激地球表面上的氣流，而增加它的活動性，在地面上的氣流，循環流動性增加，這會使陸上的氣候溫度降低云。這種解釋，對地球上各地氣候的漸趨溫暖，和太陽黑點的增大和發現，正相接合。

　在地面上是溫暖，而飛上空中去，反而覺冷，這也似是矛盾的事實，本來接近發熱物體而覺溫暖，這是常理，飛機飛上空中去，而相反的覺冷，關于這種原因的解釋，是因太陽的熱力，溫暖地面上是較四週空氣爲強，空氣在普通溫度下，輻射熱力的速度，還強于吸收熱力的速度，故在地面上，反較高空爲溫暖。很多人是懷疑在大霧裏，空氣中含養氣的份量減少，但事實上在大霧中，每立方英尺的空氣，含養的份量是增加，養氣附存于霧中的微細水粒上，這使空氣中養氣的密度增加云。

世界長人勞　特惠羅

身高近九英尺，體重四百九十一磅

　一九三六年六月，美國醫生查理斯漢伯，把長人惠羅，檢驗體格後的記錄，登載在醫學雜誌上，世界人士，便以這長人的高度爲閒談。這時的長人惠羅，年齡不過十八歲，但身體的高度，已達八英尺三英寸又四份一。其初惠羅是拒絕了醫生的檢驗，及後經醫生漢伯的勸告，和說了很多的花言巧語，纔得告成。

　長人惠羅，他正如普通健康嬰兒一樣，初生時體重八磅半，但六個月後，體重已增至三十磅，十八個月，體重六十七磅，在五歲時，高度五英尺又四英寸，九歲時他的力已能將一百五十磅重的他父親高擧。因爲太高的原故，普通的家具，對他是不大適宜，普通的房門，他要曲著腰，纔可通過，他睡的床，和坐的椅，都要特別向製造廠定製。一九三三年，某公司替他特別製造的八英尺又一英寸長的睡床，但他這年又再次增高，因此他的家庭，又特別爲他再定製長九英尺半的睡床。一九三六年聖路易公司，特別敬贈他免費鞋一雙，製造的價格爲二百美元。

　這長人厚厚的嘴唇，粗大的鼻，說話時沙啞，很像是患了喉病。他會受過中學教育，還打算進大學，學習法律，但後來轉到怪人展覽會去，供人參觀，但他的目的不是眞的想籍身體奇形的高度來發財，故每攝一照，取價很低。他現在是死了，身長的最高紀錄爲八英尺，十英寸又十份三，體重四百九十一磅，未死時據醫生檢驗得的報告，他的一雙小腿一向是麻木沒知覺的，他的小腿部是時常發生水泡和潰瘍，就是他最後的一次病，也是左足踝生病，經醫生的輸血和救治無效，這四百九十一磅的長人，便與世別離。

　惠羅生前，是最引人的注意，他的食量很大，平均可食四倍常人的食量。他的早飧，除了一大包餅外，還有一大杯橙汁，八至十二隻的雞蛋，十二塊燒麵飽，一瓶果醬，五大杯咖啡，通常他可以飲十七玻杯的咖啡，這多于一加侖的數量，在他跑到食物館，和餐室時，別人是喜歡觀看他的食量。

偵探小說　正當防衛（三）

探人譯

　檢察官又向她說：「那人的面部朝上，還是向下？」

　她答：「朝上的。」

　又問：「那時你便怎樣？」

　答：「我趕快開門，跑到電話機那裏打電話給警局報告。」

　那作證的女人說完，檢察官便轉問我對被告人有利的證據。我向那證人問了幾個問題以後，末了，突然轉變問話的方向，向她發問：當看見那人躺在地上的時候，向著她的是頭部，還是足部？因她答稱足部。便問：那發他的人，拿著槍站在那裏？則據說站在那人的右邊近頭部的地方向那人放槍。又問一共放了幾響，則答稱四響。我因爲再沒有什麼可問的，便不再問下去。

　本案和第二個證人亨利的證言很有關係，據他對檢察官說：

　「死者羅賓諾是個成衣匠，正當他到德孚街圖書館附近去看機械的時候，我因爲是機器師並且和他是朋友，因此和他一同去。」

　檢察官問：「你的意思，是說死者想買些機械，邀你一同去看看嗎？」那人答：「對了。」

　檢察官又問：「你到了那裏的時候，就發生這個變故嗎？」

　那人說：「當我到了圖書館面前，時間恰好正午，忽然聽見兩聲大的音響，是同時發出的。我身體登時感到有兩處痛苦，一在右上肩，一在背的下部。我轉向後面看去，只見兩個人在我的後面。我不知道他是男人還是女人，因爲他們身上穿著大衣，頭上戴著黑色的帽子和面幕，沒有看得清楚。臨後聽見另一響槍聲，並且看見了煙，我便立刻飛跑。」

　「煙從那裏發出？」

　「是從大衣底下」

　「那時你便怎樣？」

　「我跑到街道的另一面去。」

　「有沒有回頭看去？」

（未完）

食　鹽

鄉村人需要食鹽量較多

　普通的食物，如糖，咖啡，茶，醋，酸質水菓，橄欖等，多食在人身體中，是一種毒素，損害人身體的健康。鹽，這是人身體上所必需一種鹹鹽，但多食，也無異是身體上的一種毒素。大約鹽，酸，苦，辣，甜五味等的食物，都以不宜多食爲佳。

　鹽，酸，苦，辣，甜五味，各人的習慣和需要是不同，食物中，有時你說是鹽多，而他還以爲鹽量未足，最好各就其需要，各加所需要的五味。很多的食肉獸類，是不喜歡進鹽質的，但食草和食蔬菜的動物，是喜歡鹽類，甚或沒有鹽，便覺不可能。我們知到羊，和馬等的家畜，是需要食鹽的。關于食草和食蔬菜的動物，喜歡和需要食鹽的原因，可作下列的解釋：植物中如蔬菜等，是含有很豐富的鉀質，此種鉀質，在人身體中，因多量了，便成爲一種毒素，損害身體上的組織，食鹽是有消滅這種鉀質的效力。食鹽在人身體中，分解爲氯與鈉，鈉爲身體所吸收，氯再與鉀化合，故多食蔬菜的人，渴望和需要食鹽的量爲多，相反的肉食需要食鹽的量較少，平均來說，鄉村人所食蔬菜量較都市人爲多，故鄉村人需要食鹽量較多。

過多食鹽易發生腎臟炎

　鹽的份量，是和食物相混和，而食進胃裏，適量的鹽量是有益，食物中的鹽類過多，便輸送于腎部。一個美國醫生，他爲試驗多量的食鹽，對人身體上的損害程度起見，先把狗來試驗，在試驗前狗的尿，是沒有什麼化學成份，每天把食鹽和狗內食料相混和，在初時試驗的狗，是拒絕進食混有鹽類的食物，但時間一久，飢餓的原故，狗漸漸進食，一星期至十日後，狗的尿液中，已顯出不健全的腎部，一月過後，已發生腎臟病，這位醫生試驗的結果，是證明過多量的食鹽，是會使狗的腎部發生病症，再把沒有食鹽的食物，作爲這狗的食料，狗的腎部病，便漸漸完好，多量的食鹽，在人身體中所生的影響，據醫生說也是一樣，過多量的食鹽，容易發生腎臟炎云。（臨）

食的話

紀元前二零壹壹年，中國人發覺桃子是可以食的。

紀元後五十年，冰水（粵食物店稱雪水）是羅馬的有錢人家的嗜好品，當時他們建築許多地坑作爲存冰之用。

一五三一年，有一個水手把第一個胡蘿蔔帶入英國當時他還以爲這是山慈姑的球莖。

路易十六時代，用牛油來支付巴黎工人的勞役代價，每天工作給牛油一磅。

巴黎人地里雪特氏於一八一一年開始用蔗製糖，拿破崙當時對於這種新製的糖非常賞識，所以地里雪特氏獲得特別賞賜。

外國人相信食櫻桃(粵稱遮里)可得快樂。

一六一九年，因爲買賣黑人貿易的原故，落花生才輸入美國，當時的人稱之爲「黑人食粮」。

紀元後一百年在紅海岸邊發現甘蔗，當時稱爲「蘆葦蜜」。

馬可波羅第一次嘗試米味是在一二七五年，當時他初至中國。

一一三八年，一位法國的牧羊人發明乾酪（粵稱之士）當時他把麵包和牛油放在一個山洞裏，經了許久，才記憶起，然後携回，牛油便變了乾酪。

一六九六年，路易十四，第一次嘗試青豆，當時法國朝廷裏的人認爲這是普通人的食品，但路易十六却仍喜歡多食。

→金人←

羅羅肆考

花獅著（卅二）

中無學問階級的傳襲底的智識：但現存蒙昧民族的文化也常和文明民族的無學問階級相類似，它的性質頗難分別，所以後來漸漸擴充範圍而取材料於蒙昧民族了。

　「民俗學」中所說的信仰和習慣，大概可分：

（甲）迷信的信仰和行爲：子，關於自然現象和無生物的迷信。丑，關於草木的迷信。寅，關於動物的迷信。卯，鬼魂和妖怪。辰，巫術。巳，醫術。午，普通魔術和占卜。未，死亡學（eschatology）申，瑣碎的迷信。

（乙）傳襲的習慣：子，節目。丑，重要事件的儀式，如生，死，婚姻。寅，遊戲。卯，瑣碎的地方習慣。辰，跳舞。

不論在野蠻或文明社會中，都有古舊的信仰，慣習和故事，這都是一種習慣和傳襲。凡未開化的蠻族，對於天然可驚可怕的事物，無不信以爲神而膜拜它，這爲任何民族進程上所必經的階段。蠻人對於未知災禍的恐怖，如密雲的遮蔽頭頂上，其痛苦自不待言。我國西南諸蠻，在迷信上有極長的歷史，貴州古爲「鬼方」，顧名思義，可知其然。雲南的羅羅習慣，據

　唐書南蠻傳：「文宗開成元年，鬼主阿　內屬，封羅甸王，予世襲」。

　新唐書：「兩爨蠻以主祭者爲鬼主，每歲戶一牛或二牛，就其家祭之，大部落有大鬼主，百家亦置小鬼主「掌握政權」。

　五代史：「嶺南風俗，信巫鬼，重淫祀，病不服藥，惟事祭賽。」

　宋史：「宋太宗雍熙二年，詔禁　管殺人祭鬼。」又：「凌雲西林一帶，即古之羅施鬼國。」

　今考羅羅民族，仍有牢不可破的迷信，如：

　師巫　是一種專司驅鬼，祈神，闢亡，擇吉，問憂咎的和尚，愚弄騙詐，無所不爲；又有「鬼婆」，是女師巫，以鈍做樂器，狀似胡琴，名稱叫做「鼎一，以鐵或銅做鍊，用手執著而擲到床上，使它發聲，名稱叫做「馬」。羅羅

美泰電版公司

製電版有美泰價錢平起貨快鋼鋅版樣樣齊或繪圖代設計

干諾道中六十三號　電話：二五六一二

國際社編輯編譯

國際週報

第廿七期要目

緊張的越南形勢（圖解）

事變外交之轉換……丸山政男

英國的命運……

最近英國的外交活動……陳正之

戰爭威脅下的美國……徐正雄

美國兩洋政策的離點……

蘇聯石油輸德的限度……

三個獨裁者（長篇連載）（五）……藤森成吉

地圖·其他

新生命社發行

香港移灣上海公共租界登記證字四九八

中華郵政特准掛號認爲第一類新聞紙類

中華民國二十九年六月五日出版

每冊實售國幣一角五分

更生週刊

第六卷第十期目錄

評壇　爲全國災民請命……左　亮

歐戰劇變後告論抗戰論者……公　成

專論　德法休戰協定……最　亮

譯論　日本對英對蘇的兩面外交……田幸譯

托羅斯基論斯丹林……方復生

每週文選　蔣介石的磁鐵戰……汪精衛

全面和平與全面崩潰……傅式說

雜俎　混濁不清的頭腦（續）……勉旃譯

週史料

◀業已出版▶

每冊國幣一角

◀總經售處▶

上海北河南路五十九號中華日報館

上海三馬路四號三通三一書局

新世紀半月刊

是一本研究國際政治經濟問題唯一的刊物

是一本內容紀載豐富言論公正的名貴雜誌

新到第二卷·第五期

論壇　國府還都與劃近

國際間的醞釀

日本的經濟現狀

大公報的和平條件

專載　論中國農村經濟……張祖望

日法遠東關係的認識……陶景萬

中東鐵路之今昔……汪維明

譯著　經濟統制下的日本農業……東姻精一

北極地帶的戰爭……教泰晤士報

不列顛門口的俄羅斯……

一九三九年上海商業動態……

史料　列寧外交秘史（續）

第六章「不是戰爭——也不是和平」

新到第二卷·第六期

論壇　中日的新局勢

美國對重慶的貸款

蘇芬戰事結束

專載　中國書籍流美

戰時的國民心理……力

和平建國運動之理論體系……

中國農村經濟問題……

譯著　日本政治之再建……馬場恆吾

美國意欲組織反共陣線……密勒氏評論報

永久和平的基礎……

共產黨徒上了救生艇……

史料　列寧外交秘史（續）

第六章「不是戰爭——也不是和平」

每期售價一律港幣五仙　本報營業部代售

美泰電版公司

製電版有美泰價錢平起貨快鋼鋅版樣樣齊或繪圖代設計

干諾道中六十三號　電話：二五六一二

本報歡迎直接定閱

請撥電話
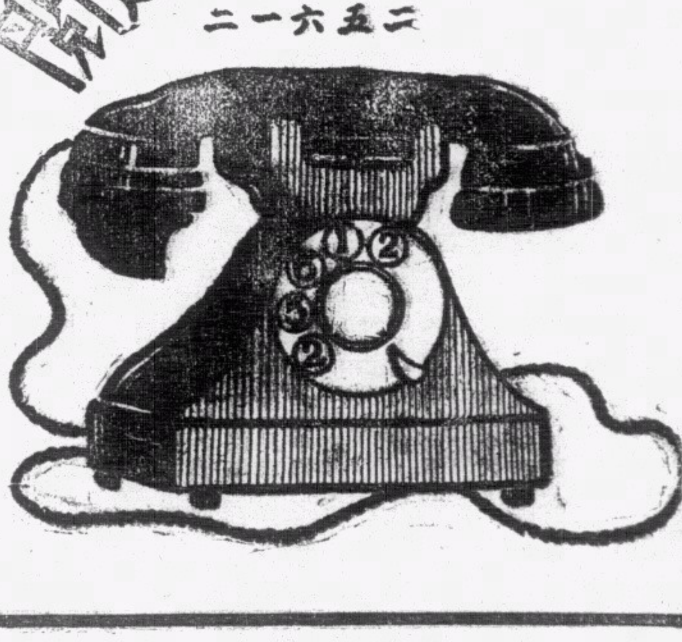
二五六一二